

## PRAKATA

Puji syukur penulis panjatkan kehadiran Tuhan Yang maha Esa atas terselesainya penulisan buku ajar yang berjudul IKHTIOLOGI. Penulisan buku ajar ini bertujuan untuk melengkapi bahan kuliah dalam mata kuliah Ikhtiologi yang merupakan mata kuliah pilihan dan sebagai acuan bagi mahasiswa yang ingin mendalami pengetahuan tentang biologi dan ekologi ikan.

Buku ajar ini membahas tentang seluk beluk ikan mulai dari klasifikasi, morfologi, dan dinamika populasi serta pendekatan ekologi ikan. Penulisan buku ajar ini merupakan bagian dari kegiatan perbaikan metode pembelajaran melalui media elektronik atau *E-learning*. Buku ajar ini dilengkapi juga dengan materi-materi perkuliahan yang dibuat dalam bentuk elektronik (power point).

Penulis menyadari bahwa penulisan buku ajar ini masih belum sempurna, oleh karena itu untuk memperbaiki buku ini penulis mengharapkan kritik-kritik dan saran-saran yang membangun. Disamping itu, penulis sangat menyarankan agar mahasiswa membaca pustaka-pustaka lain guna melengkapi kekurangan yang ada.

Penulis mengucapkan terima kasih kepada pengelola program Hibah Kompetisi Konten Matakuliah *E-learning* Universitas Sumatera Utara – Inherent 2006 yang telah memberikan kesempatan berharga kepada penulis. Terima kasih penulis ucapkan kepada Direktorat Jenderal Pendidikan Tinggi Depdiknas yang telah mendanai penulisan buku ajar ini. Tak lupa penulis ucapkan terima kasih kepada semua pihak yang tidak dapat penulis sebutkan satu per satu yang telah membantu dalam penulisan buku ini.

Akhirnya penulis mengharapkan semoga buku ini ada manfaatnya, terutama bagi mahasiswa.

Medan, Desember 2006

Penulis

## DAFTAR ISI

### Halaman

PRAKATA .....

i

DAFTAR ISI .....	ii
DAFTAR TABEL .....	iv
DAFTAR GAMBAR .....	v
BAB I       PENDAHULUAN .....	1
1.1 Pengertian Ikhtiologi .....	1
1.2 Sejarah Ikhtiologi .....	2
1.3 Klasifikasi Ikan .....	3
BAB II       MORFOLOGI IKAN .....	4
2.1 Bagian-bagian Tubuh Ikan .....	4
2.2 Bentuk Tubuh Ikan .....	16
2.3 Jenis-jenis Ikan berdasarkan Tipe Makanan .....	21
BAB III       SEKSUALITAS IKAN .....	26
3.1 Hermaproditisme .....	26
3.2 Sifat Seksual Primer dan Sekunder .....	30
BAB IV       AWAL DAUR HIDUP IKAN.....	33
4.1 Macam-macam Telur Ikan dan Bagian-bagiannya .....	33
4.2 Pembuahan .....	43
4.3 Perkembangan Telur Ikan .....	44
BAB V       PERKEMBANGAN GONAD .....	49
5.1 Tingkat Perkembangan Gonad .....	52
5.2 Indeks Kematangan Gonad .....	60
BAB VI       FEKUNDITAS .....	64
6.1 Macam-macam Fekunditas .....	64
6.2 Hubungan Fekunditas dengan Panjang, Berat dan Populasi .....	68
BAB VII       PERTUMBUHAN IKAN .....	74
7.1 Faktor-faktor yang Mempengaruhi Pertumbuhan .....	74
7.2 Hubungan Panjang – Berat .....	81
	<b>Halaman</b>
BAB VIII       HABITAT IKAN .....	87
8.1 Terumbu Karang .....	87

	8.2 Pelagis .....	100
<b>BAB IX</b>	<b>RUAYA IKAN .....</b>	<b>105</b>
	9.1 Pengertian Ruaya .....	105
	9.2 Macam-macam ruaya .....	107
	9.2.1 Ruaya Pemijahan .....	107
	9.2.2 Ruaya ke daerah Pembesaran dan Makanan .....	109
	9.2.3 Ruaya Pengungsian .....	112
	9.3 Faktor-faktor yang Mempengaruhi Ruaya .....	113
<b>BAB X</b>	<b>PEMIJAHAN .....</b>	<b>120</b>
	10.1 Macam-macam Kebiasaan Pemijahan Ikan .....	126
	10.2 Ikan dan Habitat Pemijahan .....	128
	10.3 Tingkah Laku Pemijahan .....	134
<b>BAB XI</b>	<b>KONSERVASI .....</b>	<b>140</b>
	11.1 Penyebab Kerusakan / Penurunan Populasi .....	140
	11.2 Pengelolaan dan Pengamanan .....	145
<b>DAFTAR PUSTAKA .....</b>		<b>149</b>

## **DAFTAR TABEL**

**Halaman**

Tabel 5.1	Nilai IKG ikan belanak ( <i>Liza subviridis</i> ) dewasa pada berbagai TKG .....	62
Tabel 9.1	Klasifikasi Taksis dan perangsangannya .....	113
Tabel 10.1	Tipe dan periodisitas pemijahan beberapa ikan tropik menurut Prabhu .....	128

## DAFTAR GAMBAR

### Halaman

Gambar 1.1	Klasifikasi beberapa kelompok ikan berdasarkan hubungan evolusioner .....	6
Gambar 2.1	Skema ikan untuk menunjukkan bagian-bagian utama ikan dan ukuran-ukuran yang digunakan dalam klasifikasi .....	9
Gambar 2.2	Bentuk-bentuk utama sirip ekor .....	11
Gambar 2.3	Bagian sirip punggung .....	12
Gambar 2.4	Skema gabungan dua sirip punggung .....	12
Gambar 2.5	Jari-jari sirip punggung .....	13
Gambar 2.6	Tipe-tipe sisik pada ikan .....	14
Gambar 2.7	Skema penghitungan sisik utama pada ikan .....	15
Gambar 2.8	Tipe-tipe utama letak mulut .....	16
Gambar 2.9	Bentuk-bentuk tubuh ikan .....	17
Gambar 2.10	Bentuk-bentuk tubuh ikan .....	21
Gambar 4.1	Bagian telur sebelum dibuahi .....	35
Gambar 4.2	Bagian telur setelah keluar dari tubuh induk .....	35
Gambar 4.3	Jenis-jenis telur pelagis di Laut Jawa dan Selat Malaka .....	37
Gambar 4.4	Klasifikasi telur-telur pelagis .....	38
Gambar 4.5	Perkembangan dari telur hingga larva .....	47
Gambar 5.1	Alur fungsi reproduksi ikan yang dipengaruhi oleh faktor eksternal dan internal .....	51
Gambar 5.2	Tahap pembelahan meiosis dan perubahan dalam oosit selama pematangan ovarium .....	57
Gambar 7.1	Hubungan panjang dan berat pada ikan .....	82
Gambar 8.1	Penyebaran ikan pada siang hari di terumbu karang Florida pada dua kedalaman berbeda .....	92
Gambar 8.2	Penyebaran ikan pada malam hari di terumbu karang Florida pada dua kedalaman berbeda .....	92

**HIBAH KOMPETISI KONTEN MATAKULIAH E-LEARNING  
USU-INHERENT 2006**

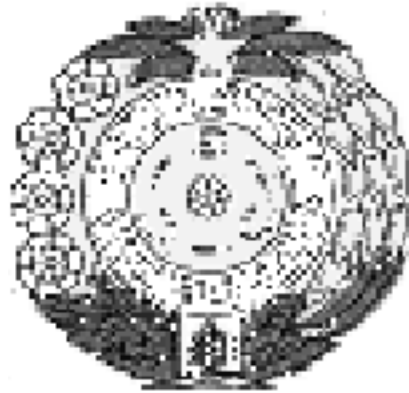

**BUKU AJAR  
IKTIOLOGI**

**Oleh :**

**Hesti Wahyuningsih, S.S., M.Si.**

**Dr. Ing. Ternala Alexander Barus, M.Sc.**

**DEPARTEMEN BIOLOGI**

**FAKULTAS MATEMATIKA DAN ILMU PENGETAHUAN ALAM**  
**UNIVERSITAS SUMATER UTARA**  
**Desember, 2006**

# BAB I

## PENDAHULUAN

### **Tujuan Instruksional Khusus :**

1. Mahasiswa mampu menjelaskan pengertian ikhtiologi
2. Mahasiswa mampu menjelaskan sejarah ikhtiologi
3. Mahasiswa mampu menjelaskan klasifikasi ikan

### **1.1 Pengertian Ikhtiologi**

Ilmu mengenai perikanan di Indonesia relatif masih baru. Akhir-akhir ini ilmu tentang perikanan banyak dipelajari mengingat ikan merupakan salah satu sumberdaya yang penting. Sebelum kita membahas lebih lanjut pengertian ikhtiologi, sebaiknya perlu diketahui tentang “Apakah Ikan itu?”. Ikan merupakan salah satu jenis hewan vertebrata yang bersifat poikilotermis, memiliki ciri khas pada tulang belakang, insang dan siripnya serta tergantung pada air sebagai medium untuk kehidupannya. Ikan memiliki kemampuan di dalam air untuk bergerak dengan menggunakan sirip untuk menjaga keseimbangan tubuhnya sehingga tidak tergantung pada arus atau gerakan air yang disebabkan oleh arah angin. Dari keseluruhan vertebrata, sekitar 50,000 jenis hewan, ikan merupakan kelompok terbanyak di antara vertebrata lain memiliki jenis atau spesies yang terbesar sekitar 25,988 jenis yang terdiri dari 483 famili dan 57 ordo. Jenis-jenis ikan ini sebagian besar tersebar di perairan laut yaitu sekitar 58% (13,630 jenis) dan 42% (9870 jenis) dari keseluruhan jenis ikan. Jumlah jenis ikan yang lebih besar di perairan laut, dapat dimengerti karena hampir 70% permukaan bumi ini terdiri dari air laut dan hanya sekitar 1% merupakan perairan tawar.

Setelah kita mendefinisikan pengertian tentang ikan, dapatlah dimengerti mengapa ilmu tentang perikanan perlu dipelajari. Selain ikan merupakan salah satu sumberdaya yang penting, nilai-nilai kepentingan yang lain dari ikan antara lain dapat memberikan manfaat untuk rekreasi, nilai ekonomi atau bernilai komersial, dan ilmu pengetahuan untuk masyarakat. Ikhtiologi atau “Ichthyology” merupakan salah satu cabang ilmu biologi yang mempelajari ikan secara ilmiah dengan penekanan pada taksonomi dan aspek-



1  
aspek lainnya. Kata ikhtiologi berasal dari pengertian ichtio = ikan dan logos = ilmu, jadi di dalam ikhtiologi ini dicakup beberapa aspek baik mengenai aspek biologi maupun ekologi ikan.

Dalam mempelajari ikhtiologi ini tidak terlepas dari ilmu-ilmu yang lain karena saling berkaitan. Beberapa cabang ilmu pengetahuan yang sangat terkait dengan ikhtiologi ini antara lain Taksonomi Vertebrata, Morfologi dan Anatomi Hewan, Fisiologi, Genetika, dan Evolusi.

## 1.2 Sejarah Ikhtiologi

Ikhtiologi pada awal diperkenalkan oleh Aristoteles (384-322 SM). Aristoteles melakukan observasi untuk membedakan dan membuat ciri-ciri ikan hingga diperoleh sekitar 115 jenis. Dalam penelitian tersebut, pertama kali dikemukakan tentang beberapa hal mengenai ikan misal kelamin ikan hiu dapat ditentukan dari struktur sirip perut. Setelah periode Aristoteles tidak banyak penelitian mengenai ikan, baru pada abad ke 16 muncul nama-nama beberapa peneliti antara lain Pierre belon (1517-1564), H. Salviani (1514-1572) dan G. Rondelet (1507-1557). P. Belon telah mempublikasikan tentang ikan pada tahun 1551, dengan mengklasifikasikan 110 jenis berdasarkan ciri-ciri anatomi ikan. Pada tahun 1554 hingga 1557, Salviani berhasil mempublikasikan 92 spesies ikan. Pada tahun 1554 dan 1555 Rondelet pertama kali mempublikasikan hasil penelitiannya dalam sebuah buku Ikhtiologi.

Selanjutnya pengetahuan tentang ikan berkembang cukup pesat, dengan diterbitkannya buku “*Natural History of the Fishes of Brazil*” pada tahun 1648. Peter Artedi (1705-1735) membuat suatu sistem klasifikasi ikan yang diberi judul *Father of Ichthyology*. Akhirnya Carolus Linnaeus berhasil membuat *Systema Naturae* dengan mengadopsi system klasifikasi Artedi dan menjadi dasar dari keseluruhan sistem klasifikasi ikan. Pada pertengahan abad ke 20 Iktiologi semakin berkembang dengan menggabungkan beberapa bidang ilmu seperti Ekologi, Fisiologi dan Tingkah laku dalam perkembangan anatomi dan sistematika ikan. Akhirnya beberapa ahli ikhtiologi seperti C.T Regan, Leo S Berg (1876-1905) dan Carl L Hubbs (1894-1982) memberikan sumbangan yang besar dalam bidang sistematika ikan. Pada tahun 1940 Berg membuat klasifikasi ikan (*Classification of Fish*) yang menjadi standar dalam pengklasifikasian ikan hingga sekarang.

## 1.3 Klasifikasi Ikan

Informasi yang digunakan dalam mempelajari hubungan evolusioner ikan berawal dari pengetahuan taksonomi terutama deskripsi ikan. Pengetahuan tersebut menjadi dasar dalam iktiologi dan juga bidang-bidang lain seperti ekologi, fisiologi. Metode yang digunakan dalam bidang taksonomi terbagi menjadi enam kategori yaitu 1) pengukuran morfometrik, 2) ciri meristik, 3) ciri-ciri anatomi, 4) pola warna, 5) kariotipe, dan 6) elektroforesis.

*Pengukuran morfometrik* merupakan beberapa pengukuran standar yang digunakan pada ikan antara lain panjang standar, panjang moncong atau bibir, panjang sirip punggung atau tinggi batang ekor. Keterangan mengenai pengukuran-pengukuran ini dibuat oleh Hubbs & Lagler (1964). Pada pengukuran ikan yang sedang mengalami pertumbuhan digunakan rasio dari panjang standar. Ikan yang digunakan adalah ikan yang diperkirakan mempunyai ukuran dan kelamin yang sama. Hal ini disebabkan pertumbuhan ikan tidak selalu proporsional dan dimorfisme seksual sering muncul pada ikan (tetapi seingkali tidak jelas).

Pengukuran morfometrik merupakan pengukuran yang penting dalam mendeskripsikan jenis ikan.

*Ciri meristik* merupakan ciri-ciri dalam taksonomi yang dapat dipercaya, karena sangat mudah digunakan.

Ciri meristik ini meliputi apa saja pada ikan yang dapat dihitung antara lain jari-jari dan duri pada sirip, jumlah sisik, panjang linea lateralis dan ciri ini menjadi tanda dari spesies. Salah satu hal yang menjadi permasalahan adalah kesalahan penghitungan pada ikan kecil. Faktor lain yang dapat mempengaruhi ciri meristik yaitu suhu, kandungan oksigen terlarut, salinitas, atau ketersediaan sumber makanan yang mempengaruhi pertumbuhan larva ikan.

*Ciri-ciri anatomi* sulit untuk dilakukan tetapi sangat penting dalam mendeskripsi ikan. Ciri-ciri tersebut meliputi bentuk, kesempurnaan dan letak linea lateralis, letak dan ukuran organ-organ internal, anatomi khusus seperti gelembung udara dan organ-organ elektrik.

*Pola pewarnaan* merupakan ciri spesifik, sebab dapat berubah sesuai dengan umur, waktu, atau lingkungan dimana ikan tersebut didapatkan. Hal ini merupakan bagian penting dalam mendeskripsi setiap spesies, misal pola pewarnaan adalah ciri spesifik spesies, kondisi organ reproduksi, jenis kelamin.

Masalah utama dalam pewarnaan bila digunakan sebagai alat taksonomi adalah subjektivitas yang tinggi dalam mendeskripsi ikan.

*Kariotipe* merupakan deskripsi dari jumlah dan morfologi kromosom. Jumlah kromosom tiap sel tampaknya menjadi ciri-ciri ikan secara konservatif dan digunakan sebagai indikator dalam famili. Jumlah lengan kromosom seringkali lebih jelas dari pada jumlah kromosom. Teknik lain yang digunakan berkaitan juga dengan kariotiping, adalah penghitungan jumlah DNA tiap sel. Namun, jumlah DNA cenderung berkurang pada spesies terspesialisasi (Hidengarrner & Rosen,1972 dalam Moyle & Cech, 1988).

*Elektroforesis* merupakan tehnik yang digunakan untuk mengevaluasi kesamaan protein. Contoh jaringan diperlakukan secara mekanis untuk mengacak struktur membran sel, agar melepaskan protein yang larut air. Selanjutnya, protein ini diletakkan dalam suatu gel, biasanya terbuat dari pati atau agar, yang selanjutnya diperlakukan dengan menggunakan arus litrik. Kecepatan pergerakan respon protein untuk berpindah atau bergerak tergantung pada ukuran molekulnya. Kesamaan genetik dari individual dan spesies dapat dibandingkan dengan ada atau tidak adanya protein yang dibedakan berdasarkan letak dalam gel. Elektroforesis dapat digunakan untuk menguji variasi genetik dalam populasi.

Berikut ini klasifikasi ikan yang menunjukkan hubungan evolusioner dari kelompok besar ikan.

- Filum : Chordata
- Subfilum : Myxini, Vertebrata
- Superkelas : Gnathostoma, Agnatha
- Kelas : Chondrichthyes, Osteichthyes
- Subkelas : Holocephali, Elasmobranchi, Sarcopterygii, Actinopterygii
- Infrakelas : Chondrostei, Neopterygii
- Divisi : Teleostei (jumlah Ordo lebih dari 60 Ordo)

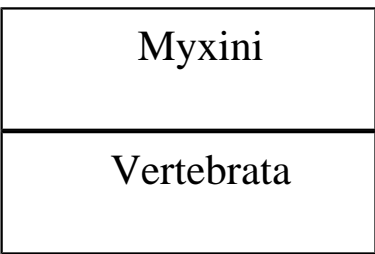

Gambar 1.1 Klasifikasi beberapa kelompok ikan berdasarkan hubungan evolusioner Lalli & Parson (1993) dalam klasifikasinya membedakan ikan ke dalam tiga kelas utama berdasarkan taksonominya yaitu :

- a. *Kelas Agnatha*, meliputi ikan primitif seperti Lamprey, berumur 550 juta tahun yang lalu dan sekarang tinggal 50 spesies. Karakteristik ikan ini tidak memiliki sirip-sirip yang berpasangan tetapi memiliki satu atau dua sirip punggung dan satu sirip ekor.
- b. *Kelas Chondrichthyes*, memiliki karakteristik adanya tulang rawan dan tidak mempunyai sisik, termasuk kelas primitif umur 450 juta tahun yang lalu dan sekarang tinggal 300 spesies. Misalnya ikan pari dan ikan hiu.
- c. *Kelas Osteichthyes*, meliputi ikan teleostei yang merupakan ikan tulang sejati, merupakan kelompok terbesar jumlahnya dari seluruh ikan yaitu melebihi 20.000 spesies dan ditemukan pada 300 juta tahun lalu.

### **Pertanyaan Kunci :**

1. Apakah Ikan itu ?
2. Jelaskan perkembangan sejarah pengetahuan tentang ikan (iktiologi) !
3. Jelaskan enam metode yang digunakan dalam pengklasifikasian ikan !

## Daftar Pustaka :

Aquatic Biodiversity. The Wonderful World of Fish. 2005.

<http://science.kennesaw.edu/~bensign/aqbio/lnotes/Fish/Fish.html> [18-11-2006]

Effendie, M.I. 1997. *Biologi Perikanan*. Yayasan Pustaka Nusatama, Yogyakarta.

Moyle, P.B. & J.J. Cech. 1988. *Fishes. An Introduction to Ichthyology*. Second Edition. Prentice Hall, New Jersey

Reinthal, P & J. Stegen. 2005. Ichthyology.

[http://eebweb.arizona.edu/courses/ecol482\\_582/Lecture-1-2005-6.pdf](http://eebweb.arizona.edu/courses/ecol482_582/Lecture-1-2005-6.pdf) [18-11-2006]

## BAB II

### MORFOLOGI IKAN

#### Tujuan Instruksional Khusus :

1. Mahasiswa mampu membedakan bentuk dan bagian-bagian tubuh ikan
2. Mahasiswa mampu membedakan jenis ikan berdasarkan tipe makanannya

#### 2.1 Bagian-bagian Tubuh Ikan

Pengenalan struktur ikan tidak terlepas dari morfologi ikan yaitu bentuk luar ikan yang merupakan ciri-ciri yang mudah dilihat dan diingat dalam mempelajari jenis-jenis ikan. Morfologi ikan sangat berhubungan dengan habitat ikan tersebut di perairan. Sebelum kita mengenal bentuk-bentuk tubuh ikan yang bisa menunjukkan dimana habitat ikan tersebut, ada baiknya kita mengenal bagian-bagian tubuh ikan secara keseluruhan beserta ukuran-ukuran yang digunakan dalam identifikasi.

**Ukuran tubuh ikan.** Ukuran standar yang dipakai dapat dilihat pada Gambar 2.1. Semua ukuran yang digunakan merupakan pengukuran yang diambil dari satu titik ke titik lain tanpa melalui lengkung badan.

- *Panjang total (TL)* diukur mulai dari bagian terdepan moncong/bibir (premaxillae) hingga ujung ekor.
- *Panjang standar (SL)* diukur mulai dari bagian terdepan moncong/bibir (premaxillae) hingga

pertengahan pangkal sirip ekor (pangkal sirip ekor bukan berarti sisik terakhir karena sisik-sisik tersebut biasanya memanjang sampai ke sirip ekor)

– *Panjang kepala (HL)* diukur mulai dari bagian terdepan moncong/bibir (premaxilla) hingga bagian terbelakang operculum atau membran operculum.

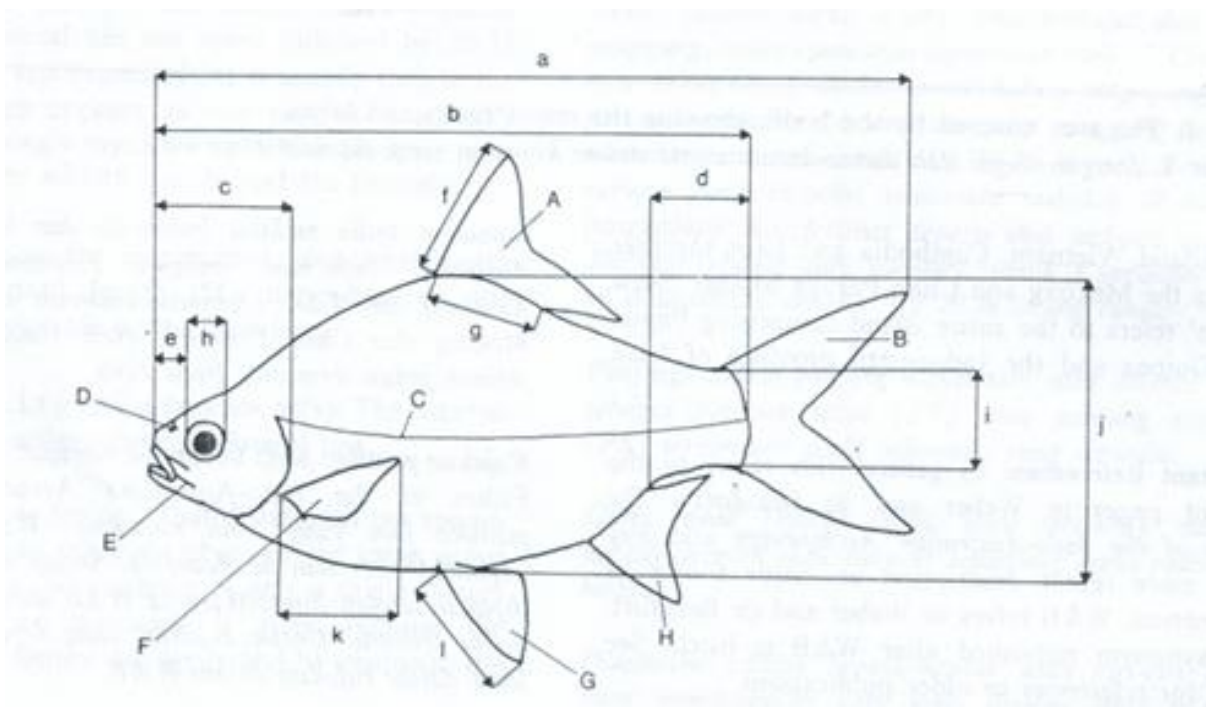

Gambar 2.1 Skema ikan untuk menunjukkan bagian-bagian utama ikan dan ukuran-ukuran yang

digunakan dalam identifikasi. (A) sirip punggung, (B) sirip ekor, (C) gurat sisi, (D) lubang hidung, (E) sungut, (F) sirip dada, (G) sirip perut, (H) sirip dubur, (a) panjang total, (b) panjang standar, (c) panjang kepala, (d) panjang batang ekor, (e) panjang moncong, (f) tinggi sirip punggung, (g) panjang pangkal sirip punggung, (h) diameter mata, (i) tinggi batang ekor, (j) tinggi badan, (k) panjang sirip dada, (l) panjang sirip[ perut. (Sumber: Kotellat *et al.*, 1993)

- *Panjang batang ekor (LCP)* diukur mulai dari jari terakhir sirip dubur hingga pertengahan pangkal batang ekor.
- *Panjang moncong (SNL)* diukur mulai dari bagian terdepan moncong/bibir hingga pertengahan garis vertikal yang menghubungkan bagian anterior mata.
- *Tinggi sirip punggung (DD)* diukur mulai dari pangkal hingga ujung pada jari-jari pertama sirip punggung.
- *Diameter mata (ED)* diukur mulai dari bagian anterior hingga posterior bola mata, diukur mengikuti garis horisontal.
- *Tinggi batang ekor (DCP)* diukur mulai dari bagian dorsal hingga ventral pangkal ekor.
- *Tinggi badan diukur (BD)* secara vertikal mulai dari pangkal jari-jari pertama sirip punggung hingga pangkal jari-jari pertama sirip perut.
- *Panjang sirip dada* diukur mulai dari pangkal hingga ujung jari-jari sirip dada.
- *Panjang sirip perut* diukur mulai dari pangkal hingga ujung sirip perut.

**Sirip ikan.** Sirip-sirip pada ikan umumnya ada yang berpasangan dan ada yang tidak. Sirip punggung, sirip ekor, dan sirip dubur disebut sirip tunggal atau sirip tidak berpasangan. Sirip dada dan sirip perut disebut sirip berpasangan. Macam-macam sirip ekor dapat dibedakan berdasarkan bentuk sirip tersebut. Bentuk sirip ekor ikan ada yang simetris, apabila lembar sirip ekor bagian dorsal sama besar dan sama bentuk dengan lembar bagian ventral, ada pula bentuk sirip ekor yang asimetris yaitu bentuk kebalikannya. Bentuk-bentuk sirip ekor yang simetris yaitu:

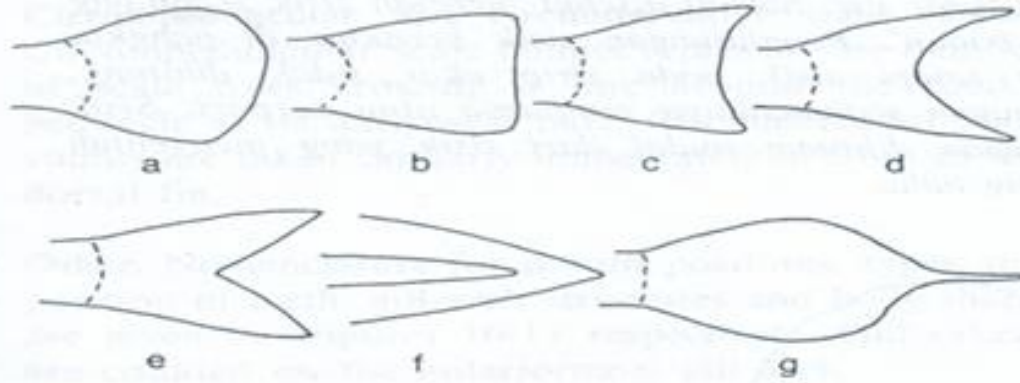

Gambar 2.2 Bentuk-bentuk utama sirip ekor (a) membulat, (b) bersegi, (c) sedikit cekung atau berlekuk tunggal, (d) bulan sabit, (e) bercagak, (f) meruncing, (g) lanset (Sumber: Kotellat, *et al.*, 1993)

- **Bentuk membulat**, apabila pinggiran sirip ekor membentuk garis melengkung dari bagian dorsal hingga ventral., contoh ikan gurame (*Osphronemus gouramy*)
- **Bentuk bersegi atau tegak**, apabila pinggiran sirip ekor membentuk garis tegak dari bagian dorsal hingga ventral, contoh ikan nila (*Oreochromis niloticus*)
- **Bentuk sedikit cekung atau berlekuk tunggal**, apabila terdapat lekukan dangkal antara lembar dorsal dengan lembar ventral, contoh ikan tambakan (*Helostoma temminckii*).
- **Bentuk bulan sabit**, apabila ujung dorsal dan ujung ventral sirip ekor melengkung ke luar, runcing, sedangkan bagian tengahnya melengkung ke dalam, membuat lekukan yang dalam, contoh ikan tongkol (*Squalus sp.*)
- **Bentuk bercagak**, apabila terdapat lekukan tajam antara lembar dorsal dengan lembar ventral, contoh ikan tawes (*Puntius javanicus*), ikan kembung (*Rastrelliger sp.*)
- **Bentuk meruncing**, apabila pinggiran sirip ekor berbentuk tajam (meruncing), contoh ikan belut (*Monopterus albus*).
- **Bentuk lanset**, apabila pinggir sirip ekor pada pangkalnya melebar kemudian membentuk sudut diujung, contoh ikan bloso (*Glossogobius sp.*)

Beberapa ikan ada yang memiliki satu atau dua sirip punggung. Pada ikan bersirip punggung tunggal, umumnya jari-jari bagian depan (1-40) tidak bersekat dan mengeras, sedangkan jari-jari dibelakangnya



lunak atau bersekat dan umumnya bercabang. Pada ikan yang memiliki dua sirip punggung, bagian depannya terdiri dari duri dan yang kedua terdiri dari duri di bagian depan diikuti oleh jari-jari lunak atau bersekat umumnya bercabang. Pada beberapa famili (suku) dua sirip punggungnya mungkin bersatu atau bergabung (Gambar 2.3 & 2.4).

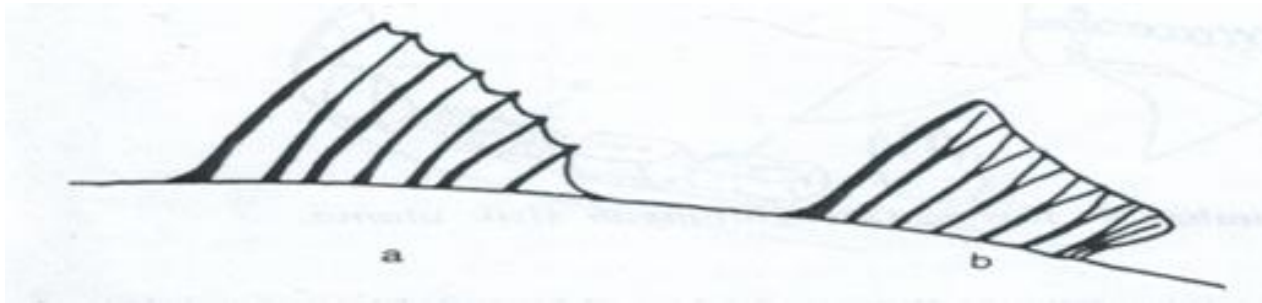

Gambar 2.3 Bagian sirip punggung pertama yang keras (a) dan bagian kedua yang lunak (b) (Sumber: Kotellat, *et al.*, 1993)

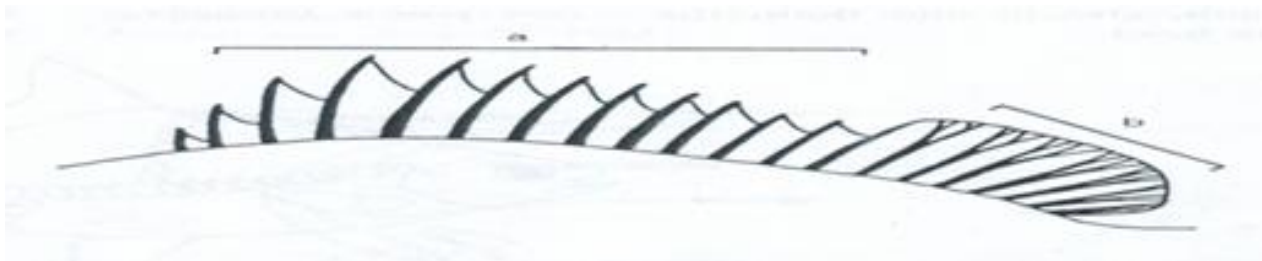

Gambar 2.4 Skema gabungan dua sirip punggung (a) duri, (b) jari-jari.

Pada beberapa ikan, umumnya ikan berkumis (Siluriformes) memiliki sirip lemak yaitu sirip tipis tanpa jari-jari yang terletak sedikit di depan sirip ekor (Gambar 2.5)



Gambar 2.5 Jari-jari sirip punggung pertama yang keras (a) dan sirip lemak pada sirip punggung (b).

**Sisik ikan.** Bentuk, ukuran dan jumlah sisik ikan dapat memberikan gambaran bagaimana kehidupan ikan

tersebut. Sisik ikan mempunyai bentuk dan ukuran yang beraneka macam, yaitu sisik *ganoid* merupakan sisik besar dan kasar, sisik *sikloid* dan *stenoid* merupakan sisik yang kecil, tipis atau ringan hingga sisik placoid merupakan sisik yang lembut. Umumnya tipe ikan perenang cepat atau secara terus menerus bergerak pada perairan berarus deras mempunyai tipe sisik yang lembut, sedangkan ikan-ikan yang hidup di perairan yang tenang dan tidak berenang secara terus menerus pada kecepatan tinggi umumnya mempunyai tipe sisik yang kasar. Sisik sikloid berbentuk bulat, pinggiran sisik halus dan rata sementara sisik stenoid mempunyai bentuk seperti sikloid tetapi mempunyai pinggiran yang kasar (Gambar 2.6).

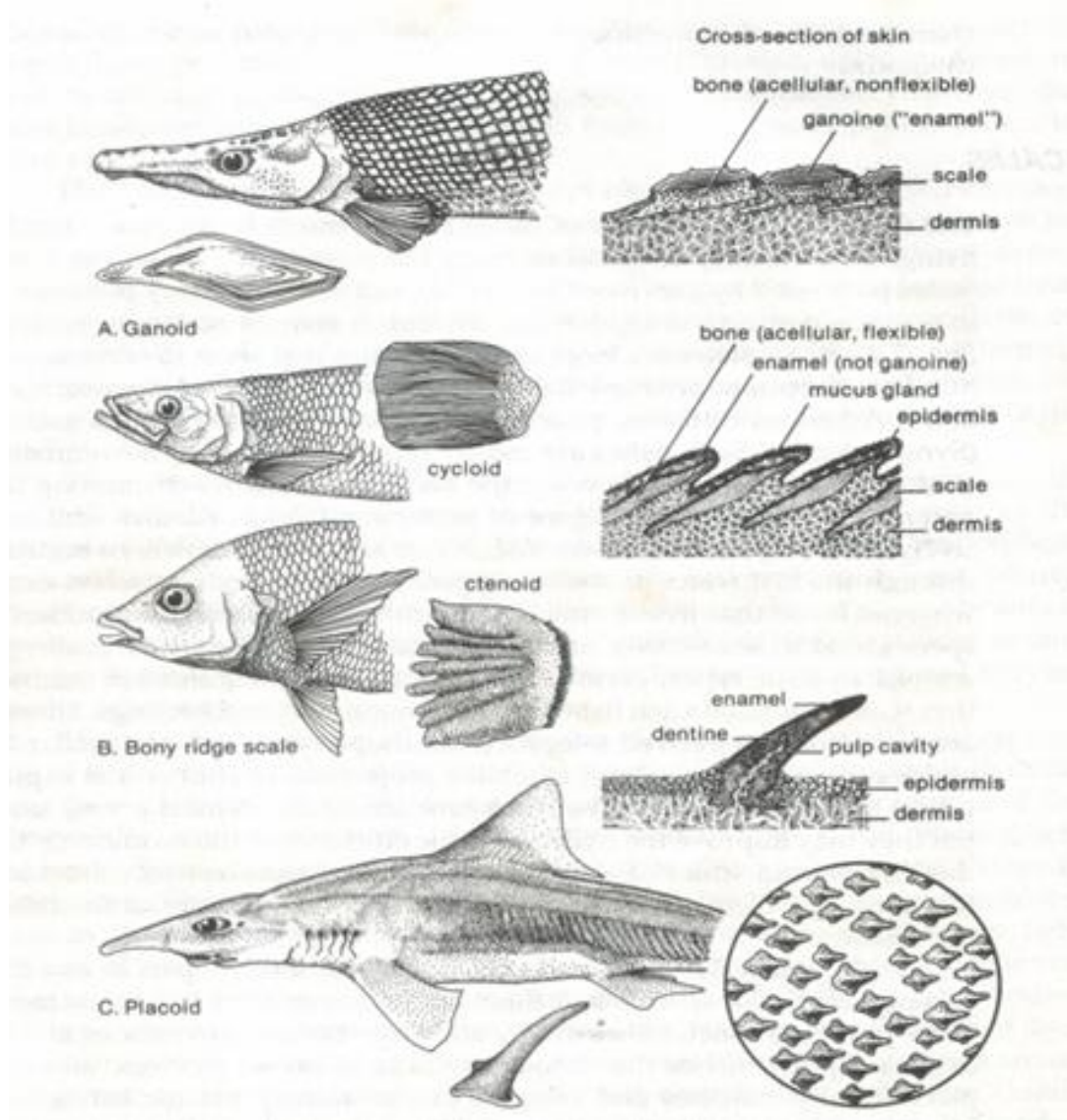

Gambar 2.6 Tipe-tipe sisik pada ikan (Sumber: Moyle & Cech, 1988)

Selain jenis sisik yang menjadi kriteria bagi suatu jenis ikan tertentu, jumlah sisik ikan juga perlu diperhatikan (Gambar 2.7).

§ Jumlah sisik pada gurat sisi merupakan jumlah pori-pori pada gurat sisi atau jika gurat sisi tidak sempurna atau tidak ada, maka jumlah sisik yang dihitung adalah jumlah sisik yang biasa ditempati gurat sisi atau disebut deretan sisik sepanjang sisi badan. Penghitungan sisik ini dimulai dari sisik yang menyentuh tulang bahu hingga pangkal ekor.

§ Jumlah sisik melintang badan merupakan jumlah baris sisik antara gurat sisi dan awal sirip punggung atau sirip punggung pertama dan antara gurat sisi dan awal sirip dubur. Sisik yang terdapat di depan awal sirip punggung dan sirip dubur dihitung  $\frac{1}{2}$ .

§ Jumlah sisik di depan sirip punggung meliputi semua sisik di pertengahan punggung antara insang dan awal sirip punggung.

§ Jumlah sisik di sekeliling batang ekor meliputi jumlah baris sisik yang melingkari batang ekor pada bidang yang tersempit.

§ Jumlah sisik di sekeliling dada merupakan jumlah sisik di depan sirip punggung yang melingkari dada.

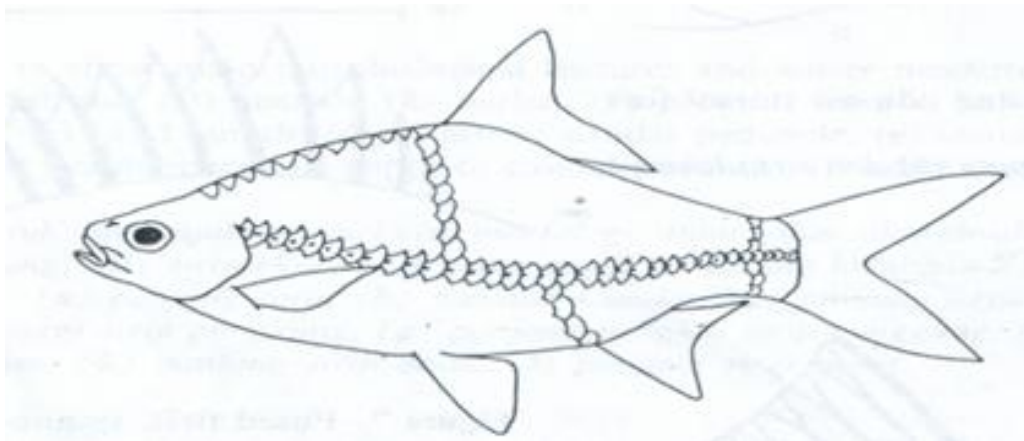

Gambar 2.7. Skema penghitungan sisik utama pada ikan

**Mulut ikan.** Bentuk, ukuran dan letak mulut ikan dapat menggambarkan habitat ikan tersebut (Gambar 2.8). Ikan-ikan yang berada di bagian dasar mempunyai bentuk mulut yang subterminal sedangkan ikan-ikan pelagik dan ikan pada umumnya mempunyai bentuk mulut yang terminal. Ikan pemakan plankton

mempunyai mulut yang kecil dan umumnya tidak dapat ditonjolkan ke luar. Pada rongga mulut bagian dalam biasanya dilengkapi dengan jari-jari tapi insang yang panjang dan lemas untuk menyaring plankton. Umumnya mulut ikan pemakan plankton tidak mempunyai gigi.

Ukuran mulut ikan berhubungan langsung dengan ukuran makanannya. Ikan-ikan yang memakan invertebrata kecil mempunyai mulut yang dilengkapi dengan moncong atau bibir yang panjang. Ikan dengan mangsa berukuran besar mempunyai lingkaran mulut yang fleksibel.

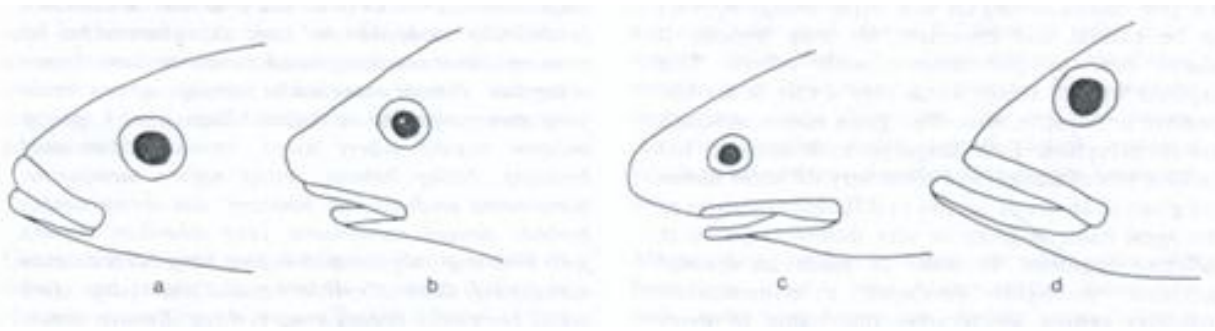

Gambar 2.8 Tipe-tipe utama letak mulut (a) terminal, (b) sub-terminal, (c) inferior, dan (d) superior (Sumber: Kotellat, *et al.*, 1993).

## 2.2 Bentuk tubuh ikan

Bentuk luar ikan seringkali mengalami perubahan dari sejak larva sampai dewasa misal dari bentuk bilateral simetris pada saat masih larva berubah menjadi asimetris pada saat dewasa. Bentuk tubuh ikan merupakan suatu adaptasi terhadap lingkungan hidupnya atau merupakan pola tingkah laku yang khusus. Secara umum, Moyle & Cech (1988) mengkatategorikan ikan kedalam enam kelompok yaitu rover-predator (predator aktif), lie-in-wait predator (predator tak aktif), surface-oriented fish (ikan pelagik), bottom fish (ikan demersal), ikan bertubuh besar, dan ikan semacam belut (Gambar 2.9).

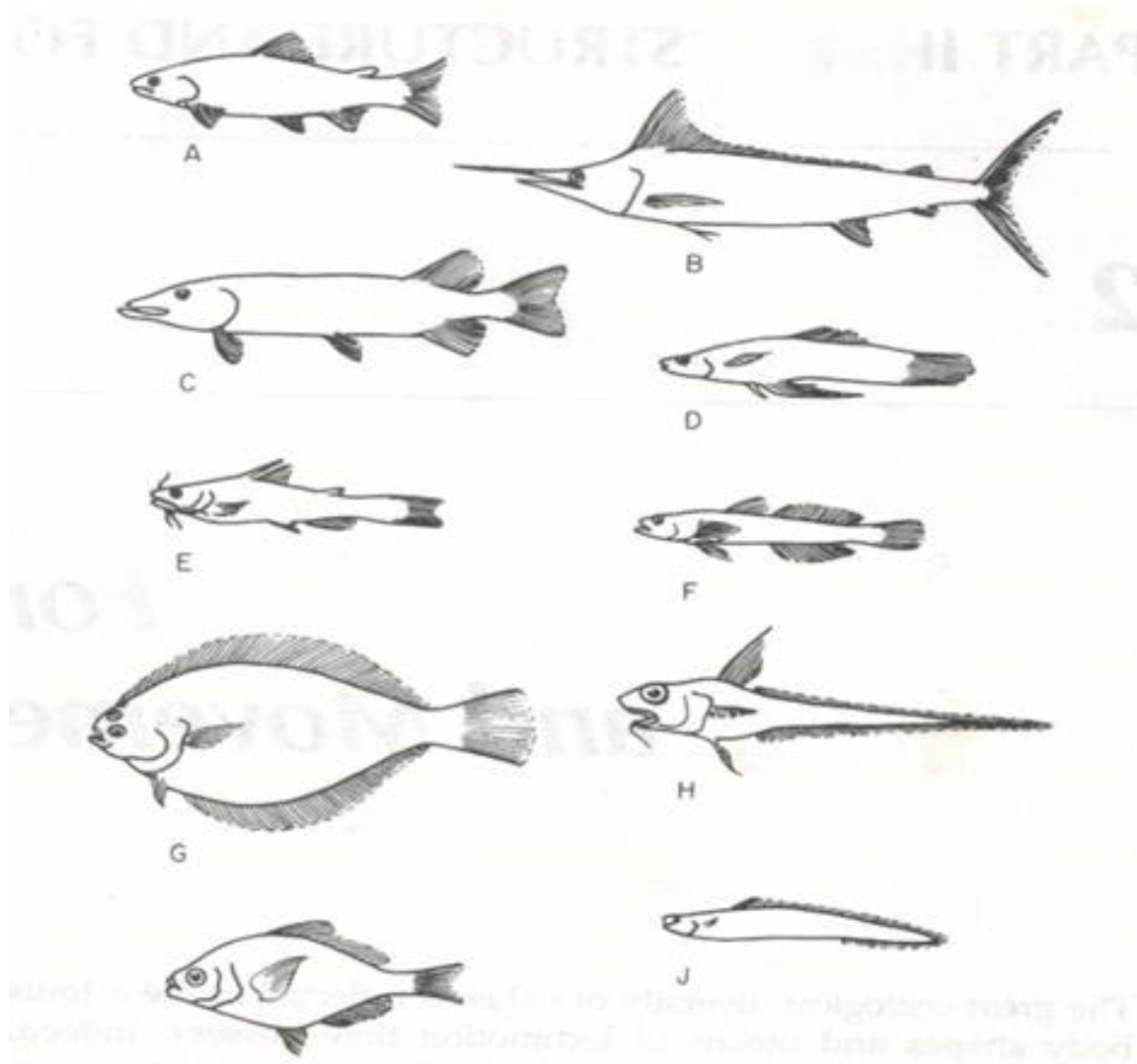

Gambar 2.9 Bentuk-bentuk tubuh ikan (A) dan (B) predator aktif, (C) predator tak aktif, (D) ikan pelagis, (E) ikan demersal, (F) ikan perekat di dasar, (G) flatfish, (H) ikan berekor panjang, (I) ikan beebadan bulat, (J) ikan seperti belut

- **Predator aktif.** Ikan ini mempunyai bentuk tubuh yang langsing/lurus (fusiform), dengan mulut di ujung (terminal) dan batang ekor menyempit/kecil dengan bentuk ekor cagak atau bulan sabit. Ikan-ikan kelompok ini selalu bergerak dan mengejar mangsa, contoh ikan tuna. Bentuk tubuh dari ikan predator aktif sangat khas di perairan mengalir.
- **Predator tak aktif** merupakan kelompok ikan piscivora yang mempunyai bentuk tubuh yang cocok untuk menangkap mangsa dengan cara menghadang ikan-ikan perenang cepat. Tubuh berbentuk ramping/lurus memanjang seringkali beebentuk seperti torpedo. Kepala berbentuk rata dengan mulut yang besar dan bergigi. Sirip ekor cenderung membesar dengan sirip punggung dan anal berada jauh dibelakang badan dan letaknya segaris. Susunan sirip ikan seperti ini memberikan

daya dorong pada saat ikan ini akan meluncur dengan cepat untuk menangkap mangsa yang lewat. Kelompok ikan ini antara lain ikan-ikan air tawar Esocidae, Belonidae, Centropomidae.

- **Ikan pelagik**, umumnya berukuran kecil, bentuk mulut superior, kepala berbentuk pipih datar dengan mata lebar dan sirip punggung berada di bagian belakang badan. Morfologi dari ikan ini sesuai untuk menangkap plankton dan ikan-ikan kecil yang hidup di dekat permukaan air, atau insekta yang berada di permukaan contoh ikan *Gambusia*, *Fundulus*.
- **Ikan demersal** mempunyai bentuk tubuh yang beragam. Gelembung renang dari ikan-ikan kelompok ini mereduksi atau tidak ada. Ikan demersal terbagi menjadi 5 tipe yaitu (i) ikan dasar yang aktif mempunyai bentuk tubuh seperti ikan predator aktif tetapi bentuk kepala rata, mempunyai punuk dan sirip dada yang lebih besar. (ii) ikan yang melekat di dasar merupakan ikan-ikan kecil dengan bentuk kepala rata, sirip dadap membesar dengan struktur yang memungkinkan ikan ini berada di dasar perairan. Struktur ikan ini banyak dijumpai di perairan berarus cepat atau daerah intertidal yang mempunyai arus air yang kuat. (iii) ikan bottom- hider mempunyai kesamaan respon dengan ikan pelekat tetapi tidak mempunyai alat pelekat dan cenderung mempunyai bentuk tubuh yang memanjang dengan kepala lebih kecil. Bentuk seperti ini lebih menyukai hidup di bawah batu-batuan, celah-celah. (iv) flatfish merupakan ikan dengan morfologi yang unik. Bentuk tubuh membulat dengan mulut berada dibagian ventral yang sangat memungkinkan untuk dapat mengambil makanan di dasar perairan, spirakula berada di bagian atas dari kepala. (v) ikan bentuk rattail mempunyai tubuh bagian belakang memanjang seperti ekor tikus, kepala besar dengan hidung yang sangat jelas dan sirip dada besar. Umumnya, ikan seperti ini berada di laut dalam. Ikan-ikan ini merupakan ikan pemakan bangkai dan memangsa invertebrata bentik.
- **Ikan berbadan membulat** mempunyai ukuran tubuh 1/3 dari panjang standar (jarak antara hidung hingga pangkal ekor). Sirip punggung dan sirip anal memanjang dan sirip dada terletak lebih tinggi sedangkan sirip pelvik lebih rendah dari badan. Mulut kecil dan dapat disembulkan, mempunyai mata yang besar dan hidung pendek.
- **Ikan dengan bentuk badan seperti belut** mempunyai badan yang panjang dengan bentuk

kepala tumpul, ekor meruncing atau membulat. Jika dijumpai sirip-sirip yang berpasangan misal sirip dada biasanya kecil sedangkan sirip punggung dan sirip anal sangat panjang. Sisik berukuran sangat kecil atau tidak ada sama sekali. Ikan-ikan ini seringkali berada di celah-celah atau lobang dari karang atau batuan.

Lerman (1986) membedakan bentuk tubuh ikan menjadi 4 yaitu :

- **Bentuk fusiform atau lurus** seperti pada ikan tuna, hiu. Bentuk tubuh seperti ini memungkinkan ikan untuk bergerak cepat yang terutama dalam menangkap mangsa.
- **Bentuk pipih tegak** seperti pada ikan *Pontus triacanthus*, memungkinkan untuk mudah bergerak diantara tumbuh-tumbuhan air dan areal yang sempit. Tubuh yang pipih memudahkan ikan tersebut menghindari tentakel beracun dari predator dan masuk kedalam celah-celah karang atau di bawah vegetasi air.
- Bentuk tubuh ikan lainnya adalah **bentuk pipih datar** dan **bentuk tipis memanjang seperti belut**. Belut dan beberapa ikan bentuk ini mensekresi semacam lendir yang dapat membantu gerakan di substrat lumpur dan mengurangi terjadinya perlukaan pada tubuhnya (Gambar 2.10).

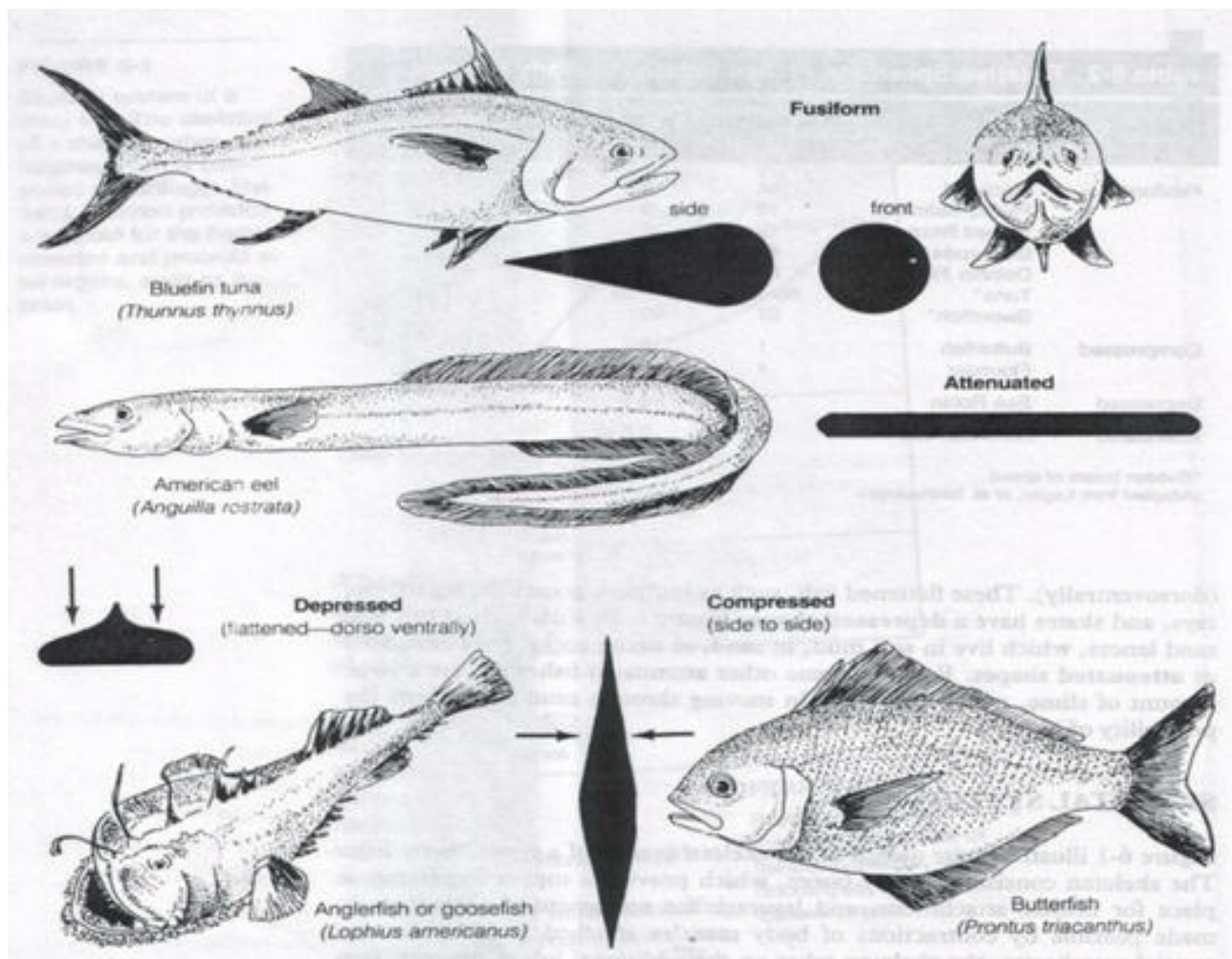

Gambar 2.10 Bentuk-bentuk tubuh ikan (Sumber: Lerman, 1986)

### 2.3 Jenis-jenis ikan Berdasarkan Tipe Makanan

Jenis ikan dapat digolongkan menjadi tujuh kelompok menurut jenis makanannya, walaupun harus juga diingat bahwa beberapa jenis pola makannya berubah sesuai dengan perubahan umur, musim dan ketersediaan makanan. Perbedaan golongan ikan menurut jenis makanannya ini berkaitan antara satu golongan dengan golongan lain. Penggolongan berdasarkan jenis makanannya menurut Mujiman (1993) yaitu :

- Herbivora. Ikan golongan ini makanan utamanya berasal dari bahan-bahan nabati misalnya ikan tawes (*Puntius javanicus*), ikan nila (*Osteochilus hasseli*), ikan bandeng (*Chanos chanos*).
- Karnivora. Ikan golongan ini sumber makanan utamanya berasal dari bahan-bahan hewani misalnya ikan belut (*Monopterus albus*), ikan lele (*Clarias batrachus*), ikan kakap (*Lates calcarifer*).



- c. Omnivora. Ikan golongan ini sumber makanannya berasal dari bahan-bahan nabati dan hewani, namun lebih menyesuaikan diri dengan jenis makanan yang tersedia misalnya ikan mujair (*Tilapia mossambica*), ikan mas (*Ciprinus carpio*), ikan gurami (*Ospronemus goramy*).
- d. Pemakan plankton. Ikan golongan ini sepanjang hidupnya selalu memakan plankton, baik fitoplankton atau zooplankton misalnya ikan terbang (*Exocoetus volitans*), ikan cucut (*Rhinodon typicus*).
- e. Pemakan detritus. Ikan golongan ini sumber makanannya berasal dari sisa-sisa hancuran bahan organik yang telah membusuk dalam air, baik yang berasal dari tumbuhan maupun hewan misalnya ikan belanak (*Mugil sp.*).

Selain penggolongan ikan seperti tersebut sebelumnya, Kottelat, *et al.* (1993) membedakan ikan berdasarkan jenis makanannya menjadi tujuh golongan. Ketujuh kelompok ikan tersebut yaitu :

- a. Herbivora A (endogenous). Golongan ikan yang memakan bahan tumbuhan yang hidup di air atau di dalam lumpur, misal alga, hifa jamur, alga biru. Ikan golongan ini tidak mempunyai gigi dan mempunyai tapis insang yang lembut sehingga dapat menyaring fitoplankton. Ikan ini tidak mempunyai lambung yang benar yaitu bagian usus yang mempunyai jaringan otot yang kuat, mengekskresi asam, mudah mengembang, dan terdapat di bagian muka alat pencerna makanannya. Bentuk usus ikan golongan ini panjang berliku-liku dan dindingnya tipis.
- b. Herbivora B (eksogenous). Golongan ikan yang memakan bahan makanan dari tumbuhan yang jatuh ke dalam air, misal buah-buahan, biji-bijian, daun. Bahan makanan ini sangat penting bagi ikan-ikan di sungai. Oleh sebab itu hilangnya vegetasi di sepanjang tepi sungai sangat berpengaruh bagi komunitas ikan secara umum.
- c. Predator 1 (endogenous). Golongan ikan yang memakan binatang-binatang air kecil, misal nematoda, rotifera, endapan plankton dan invertebrata lain berupa detritus di dalam lumpur atau pasir.
- d. Predator 2 (endogenous). Golongan ikan yang memakan larva serangga atau binatang air kecil lainnya.

- e. Predator 3. Golongan ikan yang memakan binatang air yang lebih besar, misal udang, siput, kepiting kecil yang umumnya berada di dasar air.
- f. Predator 4. golongan ikan yang memakan ikan-ikan lainnya.
- g. Omnivora. Golongan ikan yang memakan bahan makanan yang berasal dari binatang dan tumbuhan. Ikan golongan ini mempunyai sistem pencernaan antara bentuk herbivora dan karnivora.

Menentukan jenis makanan ikan tertentu secara langsung tidaklah mudah, karena usus ikan kadang-kadang kosong. Namun, pengamatan terhadap panjang usus dan hubungannya dengan panjang badan dapat membantu untuk mengetahui jenis bahan makanan yang dimakannya. Ikan herbivora, umumnya memiliki usus yang panjangnya 4-10 kali panjang badannya. Ikan predator memiliki panjang usus yang lebih pendek atau sama panjang dengan badannya.

Selain penggolongan ikan berdasarkan jenis makanannya, ikan dibedakan juga berdasarkan spesialisasi dari makanannya yaitu :

- a. Monophagus : ikan hanya mengkonsumsi satu jenis makanan
- b. Stenophagus : ikan mengkonsumsi makanan yang terbatas jenisnya
- c. Euriphagus : ikan mengkonsumsi bermacam-macam atau campuran jenis makanan. Umumnya ikan-ikan yang ada di alam termasuk ke dalam euriphagus ini.

Jenis bahan makanan dan ketersediannya juga menentukan distribusi ikan-ikan diperairan. Umumnya, semakin besar ukuran sungai semakin besar pula jumlah dan keanekaragaman ikannya; dan proporsi biomassa ikan yang bergantung kepada tumbuhan air dan tumbuhan darat semakin meningkat.

**Pertanyaan kunci :**

1. Jelaskan bagian-bagian tubuh ikan yang digunakan dalam identifikasi !
2. Jelaskan jenis-jenis ikan yang ada di alam berdasarkan tipe makanannya !

**Tugas / bahan diskusi :**

1. Buatlah suatu pengukuran secara keseluruhan bagian-bagian tubuh dari satu spesies ikan ! (spesies ikan tidak ditentukan sesuai dengan yang Saudara dapatkan)
2. Spesies yang Saudara buat pengukuran morfologinya tersebut, amatilah juga panjang usus dan bahan-bahan yang ada di dalamnya untuk mencoba menentukan penggolongan ikan tersebut berdasarkan jenis makanan yang dimakannya.

**Daftar Pustaka :**

Effendie, M.I. 1997. *Biologi Perikanan*. Yayasan Pustaka Nusatama, Yogyakarta

Kottelat, M., A.J. Whitten, S.N. Kartikasari & S. Wirjoatmodjo. 1993. *Fresh Water Fishes of Western Indonesia and Sulawesi*. Periplus Editions Limited, Jakarta.

Lalli, C.M. & Parson. 1993. *Biological Oceanography: An Introduction*. Pergamon Press, Columbia.

Lerman, M. 1986. *Marine Biology. Environment, Diversity, and Ecology*. The Benjamin/Cummings Publishing Company, Inc. California.

Moyle, P.B. & J.J. Cech. 1988. *Fishes. An Introduction to Ichthyology*. Second Edition. Prentice Hall, New Jersey

**BAB III****SEKSUALITAS IKAN****Tujuan Instruksional Khusus :**

1. Mahasiswa mampu menjelaskan tentang hermaphroditisme
2. Mahasiswa mampu membedakan sifat seksual primer dan sekunder

Pada prinsipnya, seksualitas hewan terdiri dari dua jenis kelamin yaitu jantan dan betina. Begitu pula seksualitas pada ikan, yang dikatakan ikan jantan adalah ikan yang mempunyai organ penghasil sperma, sedangkan ikan betina adalah ikan yang mempunyai organ penghasil telur. Suatu populasi terdiri dari ikan-ikan yang berbeda seksualitasnya, maka populasi tersebut disebut populasi heteroseksual, bila populasi tersebut terdiri dari ikan-ikan betina saja maka disebut monoseksual. Namun, penentuan seksualitas ikan di suatu perairan harus berhati-hati karena secara keseluruhan terdapat bermacam-macam seksualitas ikan mulai dari hermaphrodit sinkroni, protandri, protogini, hingga gonokorisme yang berdiferensiasi maupun yang tidak.

### 3.1 Hermaphroditisme

Ikan hermaphrodit mempunyai baik jaringan ovarium maupun jaringan testis yang sering dijumpai dalam beberapa famili ikan. Kedua jaringan tersebut terdapat dalam satu organ dan letaknya seperti letak gonad yang terdapat pada individu normal. Pada umumnya, ikan hermaphrodit hanya satu sex saja yang berfungsi pada suatu saat, meskipun ada beberapa spesies yang bersifat hermaphrodit sinkroni. Berdasarkan perkembangan ovarium dan atau testis yang terdapat dalam satu individu dapat menentukan jenis hermaphroditismenya.

- a. *Hermaphrodit sinkron/simultaneous*. Dalam gonad individu terdapat sel kelamin betina dan sel kelamin jantan yang dapat masak bersama-sama dan siap untuk dikeluarkan. Ikan hermaphrodit jenis ini ada yang dapat mengadakan pembuahan sendiri dengan mengeluarkan telur terlebih dahulu kemudian dibuahi oleh sperma dari individu yang sama, ada juga yang tidak dapat mengadakan pembuahan sendiri. Ikan ini dalam satu kali pemijahan dapat berlaku sebagai jantan dengan mengeluarkan sperma untuk membuahi telur dari ikan yang lain, dapat pula berlaku sebagai betina dengan mengeluarkan telur yang akan dibuahi sperma dari individu lain. Di alam atau akuarium

yang berisi dua ekor atau lebih ikan ini, dapat menjadi pasangan untuk berpijah. Ikan yang berfase betina mempunyai tanda warna yang bergaris vertikal, sesudah berpijah hilang warnanya dan berubah menjadi ikan jantan. Contoh ikan hermiprodit sinkroni yaitu ikan-ikan dari Famili Serranidae.

b. *Hermiprodit protandrous*. Ikan ini mempunyai gonad yang mengadakan proses diferensiasi dari fase jantan ke fase betina. Ketika ikan masih muda gonadnya mempunyai daerah ovarium dan daerah testis, tetapi jaringan testis mengisi sebagian besar gonad pada bagian lateroventral. Setelah jaringan testisnya berfungsi dan dapat mengeluarkan sperma, terjadi masa transisi yaitu ovariumnya membesar dan testis mengkerut. Pada ikan yang sudah tua, testis sudah tereduksi sekali sehingga sebagian besar dari gonad diisi oleh jaringan ovarium yang berfungsi, sehingga ikan berubah menjadi fase betina. Contoh ikan-ikan yang termasuk dalam golongan ini antara lain *Sparus auratus*, *Sargus annularis*, *Lates calcarifer* (ikan kakap).

c. *Hermiprodit protoginynous*. Keadaan yang sebaliknya dengan hermiprodit protandri. Proses diferensiasi gonadnya berjalan dari fase betina ke fase jantan. Pada beberapa ikan yang termasuk golongan ini sering terjadi sesudah satu kali pemijahan, jaringan ovariumnya mengkerut kemudian jaringan testisnya berkembang. Salah satu spesies ikan di Indonesia yang sudah dikenal termasuk ke dalam golongan hermiprodit protogini ialah ikan belut sawah (*Monopterus albus*) dan ikan kerapu Lumpur (*Epinephelus tauvina*). Ikan ini memulai siklus reproduksinya sebagai ikan betina yang berfungsi, kemudian berubah menjadi ikan jantan yang berfungsi. Urutan daur hidupnya yaitu : masa juvenile yang hermiprodit, masa betina yang berfungsi, masa intersek dan masa terakhir masa jantan yang berfungsi. Pada ikan-ikan yang termasuk ke dalam Famili Labridae, misalnya *Halichieres sp.* terdapat dua macam jantan yang berbeda. Ikan jantan pertama terlihatnya seperti betina tetapi tetap jantan selama hidupnya, sedangkan jantan yang kedua ialah jantan yang berasal dari perubahan ikan betina. Pada ikan-ikan yang mempunyai dua fase dalam satu siklus hidupnya, pada tiap-tiap fasenya sering didapatkan ada perbedaan baik dalam morfologi maupun warnanya. Keadaan demikian menyebabkan terjadinya kesalahan dalam mendeterminasi ikan itu menjadi dua nama, yang sebenarnya spesies ikan itu sama. Misalnya pada ikan *Larbus ossifagus* ada dua individu yang

berwarna merah dan ada yang berwarna biru. Ternyata ikan yang berwarna merah adalah ikan betina, sedangkan yang berwarna biru adalah ikan jantan.

Hermaprodit protandri dan hermaprodit protogini sering disebut hermaprodit beriring. Pada waktu ikan itu masih muda mempunyai gonad yang berorganisasi dua macam seks, yaitu terdapat jaringan testis dan ovarium yang belum berkembang dengan baik. Proses sukseksi kelamin dari satu populasi hermaprodit protandri atau hermaprodit protogini terjadi pada individu yang berbeda baik menurut ukuran atau umur, tetapi merupakan suatu proses yang beriring.

Selain hermaproditisme, pada ikan terdapat juga **Gonokhorisme**, yaitu kondisi seksual berganda yaitu pada ikan bertahap juvenil gonadnya tidak mempunyai jaringan yang jelas status jantan atau betinanya. Gonad tersebut kemudian berkembang menjadi semacam ovarium, setelah itu setengah dari individu ikan-ikan itu gonadnya menjadi ovarium (menjadi ikan betina) dan setengahnya lagi menjadi testis (menjadi ikan jantan). Gonokhoris yang demikian dinamakan gonokhoris yang “tidak berdiferensiasi”, yaitu keadaannya tidak stabil dan dapat terjadi interseks yang spontan. Misalnya *Anguilla anguilla* dan *Salmo gairdneri irideus* adalah gonokhoris yang tidak berdiferensiasi. Ikan gonokhorisme yang “berdiferensiasi” sejak dari mudanya sudah ada perbedaan antara jantan dan betina yang sifatnya tetap sejak dari kecil sampai dewasa, sehingga tidak terdapat spesies yang interseks.

### 3.2 Sifat Seksual Primer dan Sekunder

Sifat seksual primer pada ikan ditandai dengan adanya organ yang secara langsung berhubungan dengan proses reproduksi, yaitu ovarium dan pembuluhnya pada ikan betina, dan testis dengan pembuluhnya pada ikan jantan. Sifat seksual sekunder ialah tanda-tanda luar yang dapat dipakai untuk membedakan ikan jantan dan ikan betina. Satu spesies ikan yang mempunyai sifat morfologi yang dapat dipakai untuk membedakan jantan dan betina dengan jelas, maka spesies itu bersifat seksual dimorfisme. Namun, apabila satu spesies ikan dibedakan jantan dan betinanya berdasarkan perbedaan warna, maka ikan itu bersifat seksual dikromatisme. Pada umumnya ikan jantan mempunyai warna yang lebih cerah dan lebih menarik

dari pada ikan betina.

Pada dasarnya sifat seksual sekunder dapat dibagi menjadi dua yaitu :

- a) Sifat seksual sekunder yang bersifat sementara, hanya muncul pada waktu musim pemijahan saja. Misalnya “ovipositor”, yaitu alat yang dipakai untuk menyalurkan telur ke bivalvia, adanya semacam jerawat di atas kepalanya pada waktu musim pemijahan. Banyaknya jerawat dengan susunan yang khas pada spesies tertentu bisa dipakai untuk tanda menentukan spesies, contohnya ikan *Nocomis biguttatus* dan *Semotilus atromaculatus* jantan.
- b) Sifat seksual sekunder yang bersifat permanent atau tetap, yaitu tanda ini tetap ada sebelum, selama dan sesudah musim pemijahan. Misalnya tanda bulatan hitam pada ekor ikan *Amia calva* jantan, gonopodium pada *Gambusia affinis*, clasper pada golongan ikan Elasmobranchia, warna yang lebih menyala pada ikan *Lebistes*, *Beta* dan ikan-ikan karang, ikan *Photocorynus* yang berparasit pada ikan betinanya dan sebagainya.

Biasanya tanda seksual sekunder itu terdapat positif pada ikan jantan saja. Apabila ikan jantan tadi dikastrasi (testisnya dihilangkan), bagian yang menjadi tanda seksual sekunder menghilang, tetapi pada ikan betina tidak menunjukkan sesuatu perubahan. Sebaliknya tanda bulatan hitam pada ikan *Amia* betina akan muncul pada bagian ekornya seperti ikan *Amia* jantan, bila ovariumnya dihilangkan. Hal ini disebabkan adanya pengaruh dari hormon yang dikeluarkan oleh testis mempunyai peranan pada tanda seksual sekunder, sedangkan tanda hitam pada ikan *Amia* menunjukkan bahwa hormon yang dikeluarkan oleh ikan betina menjadi penghalang timbulnya tanda bulatan hitam.

### **Pertanyaan Kunci :**

1. Apa yang disebut dengan hermaphroditisme dan jelaskan jenis-jenis hermaphrodit pada ikan !
2. Jelaskan perbedaan sifat seksual primer dan sekunder pada ikan !

### **Tugas / Bahan diskusi :**

Buatlah daftar sifat seksual sekunder baik tetap maupun tidak tetap yang dimiliki oleh beberapa spesies ikan !

### **Daftar Pustaka**

Effendie, M.I. 1997. *Biologi Perikanan*. Yayasan Pustaka Nusatama, Yogyakarta  
Kottelat, M., A.J. Whitten, S.N. Kartikasari & S. Wirjoatmodjo. 1993. *Fresh Water Fishes of Western Indonesia and Sulawesi*. Periplus Editions Limited, Jakarta.

Moyle, P.B. & J.J. Cech. 1988. *Fishes. An Introduction to Ichthyology*. Second Edition. Prentice Hall, New Jersey.

Reinthal, P & J. Stegen. 2005. Ichthyology.

[http://eebweb.arizona.edu/courses/ecol482\\_582/Lecture-1-2005-6.pdf](http://eebweb.arizona.edu/courses/ecol482_582/Lecture-1-2005-6.pdf) [18-11-2006]

## **BAB IV**

### **AWAL DAUR HIDUP IKAN**

#### **Tujuan Instruksional Khusus :**



1. Mahasiswa mampu menjelaskan macam-macam telur ikan dan bagiannya
2. Mahasiswa mampu menjelaskan tentang proses pembuahan pada ikan
3. Mahasiswa mampu menjabarkan perkembangan telur ikan

Perkembangan awal daur hidup ikan merupakan suatu hal yang menarik karena berhubungan dengan stabilitas populasi ikan tersebut dalam suatu perairan. Untuk mempelajari kemampuan hidup suatu spesies ikan dan mengurangi tingkat mortalitas yang terjadi terutama pada awal perkembangan hidup ikan khususnya untuk pembudidayaan perlu adanya pengertian mengenai jenis-jenis telur ikan tersebut dan daur hidup ikan mulai dari awal fertilisasi hingga terdeferensiasi untuk menjadi ikan muda.

#### 4.1. Macam-macam Telur Ikan dan Bagian-bagiannya

Telur dari hewan yang bertulang belakang, secara umum dapat dibedakan berdasarkan kandungan kuning telur dalam sitoplasmnya yaitu :

- a) *Telur homolecithal (isolecithal)*. Golongan telur ini hanya terdapat pada mamalia. Jumlah kuning telurnya hanya sedikit terutama dalam bentuk butir-butir lemak dan kuning telur yang terbesar di dalam sitoplasma.
- b) *Telur telolecithal*. Golongan telur ini terdapat sejumlah kuning telur yang berkumpul pada salah satu kutubnya. Ikan tergolong hewan yang mempunyai jenis telur tersebut.

Protoplasma dari telur Teleostei dan Elasmobranchia akan mengambil bagian pada beberapa pembelahan pertama. Kuning telur tidak turut dalam proses-proses pembelahan, sedangkan perkembangan embrionya terbatas pada sitoplasma yang terdapat pada kutub anima.

Telur ikan ovipar yang belum dibuahi (Gambar 4.1), bagian luarnya dilapisi oleh selaput yang dinamakan selaput *kapsul* atau *chorion*. Pada chorion ini terdapat sebuah *mikropil* yaitu suatu lubang kecil tempat masuknya sperma ke dalam telur pada waktu terjadi pembuahan. Di bawah chorion terdapat selaput yang kedua dinamakan *selaput vitelline*. Selaput yang ketiga mengelilingi plasma telur dinamakan *selaput plasma*. Ketiga selaput ini semuanya menempel satu sama lain dan tidak ada ruang diantaranya. Bagian

telur yang terdapat sitoplasma biasanya berkumpul di sebelah telur bagian atas yang dinamakan *kutub anima*, sedangkan bagian kutub yang berlawanan terdapat banyak kuning telur yang dinamakan *kutub vegetatif*. Kuning telur yang ada di bagian tengah keadaannya lebih pekat daripada kuning telur yang ada pada bagian pinggir karena adanya sitoplasma yang banyak terdapat di sekeliling inti telur.

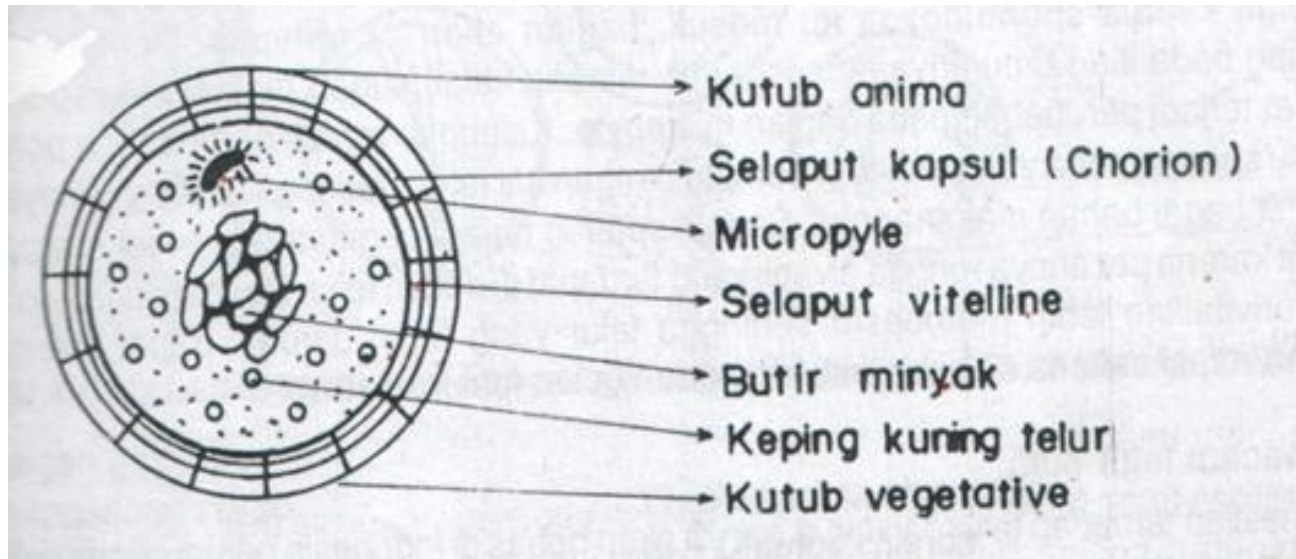

Gambar 4.1 Bagan telur sebelum dibuahi

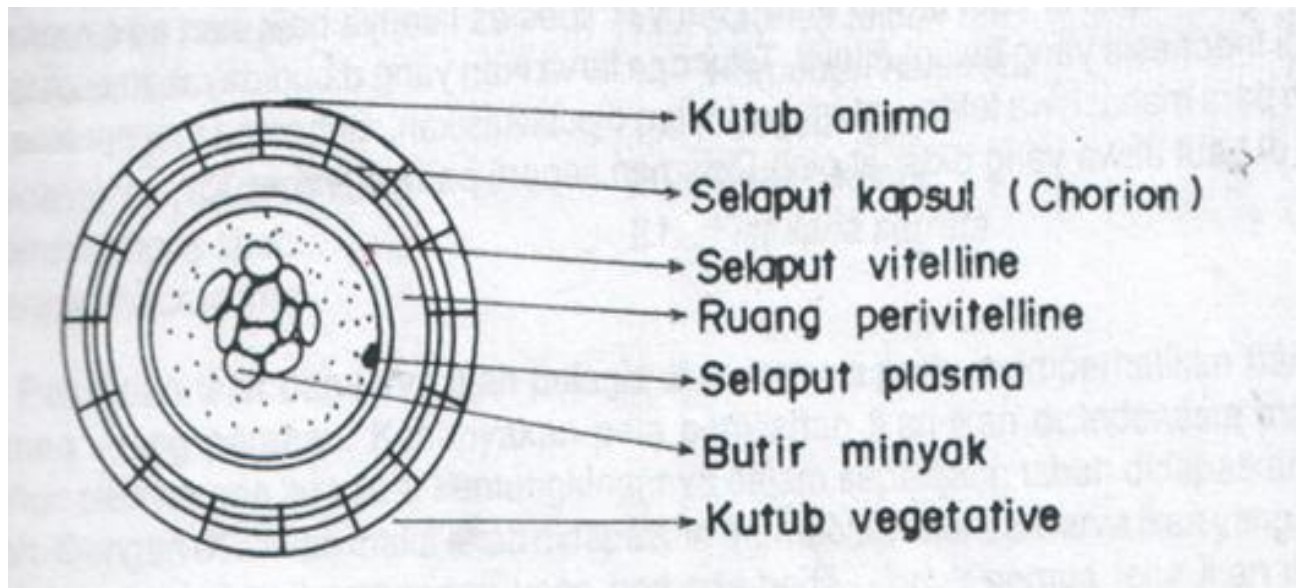

Gambar 4.2 Bagan telur setelah keluar dari tubuh induk, dengan ruang perivitelline

Telur yang baru saja keluar dari tubuh induk dan bersentuhan dengan air akan terjadi perubahan yaitu i) selaput chorion akan terlepas dengan selaput vitelline dan membentuk ruang yang ini dinamakan *ruang perivitelline* (Gambar 4.2). Adanya ruang perivitelline ini, maka telur dapat bergerak lebih bebas selama dalam perkembangannya, selain itu dapat juga mereduksi pengaruh

gelombang terhadap posisi embrio yang sedang berkembang. Air masuk ke dalam telur yang disebabkan oleh adanya perbedaan tekanan osmose dan imbibisi protein yang terdapat pada permukaan kuning telur. Selaput vitelline merupakan penghalang masuknya air jangan sampai merembes ke dalam telur. ii) pengerasan selaput chorion. Waktu yang diperlukan untuk pengerasan selaput chorion tidak sama bergantung pada ion kalsium yang terdapat dalam air. Menurut Hoar (1957 *dalam* Effendie, 1997) telur yang ditetaskan dalam air yang mengandung kalsium klorida 0.0001 M, selaput chorionnya akan lebih keras dari pada telur yang ditetaskan di air suling.

Pengerasan chorion ini akan mencegah terjadinya pembuahan polyspermi.

Telur-telur ikan yang terdapat di perairan bebas masih sangat sedikit diteliti. Delsman (1921 – 1938) merupakan orang pertama yang melakukan penelitian secara mendalam terhadap telur dan larva ikan pelagis di Laut Jawa. Beberapa macam telur pelagis dan larva di Laut Jawa yang didapat oleh Delsman seperti Gambar 4.3.

Tidak semua telur ikan mempunyai bentuk yang sama, umumnya suatu spesies yang berada dalam satu genus mempunyai kemiripan atau mempunyai perbedaan yang kecil. Di perairan didapatkan bermacam telur dan larva ikan bercampur aduk dalam tingkat perkembangan yang berbeda-beda. Hal ini dikarenakan pola pemijahan ikan-ikan di Indonesia masih belum diketahui, sehingga ada kemungkinan didapatkan ikan-ikan yang memijah dalam sepanjang tahun.

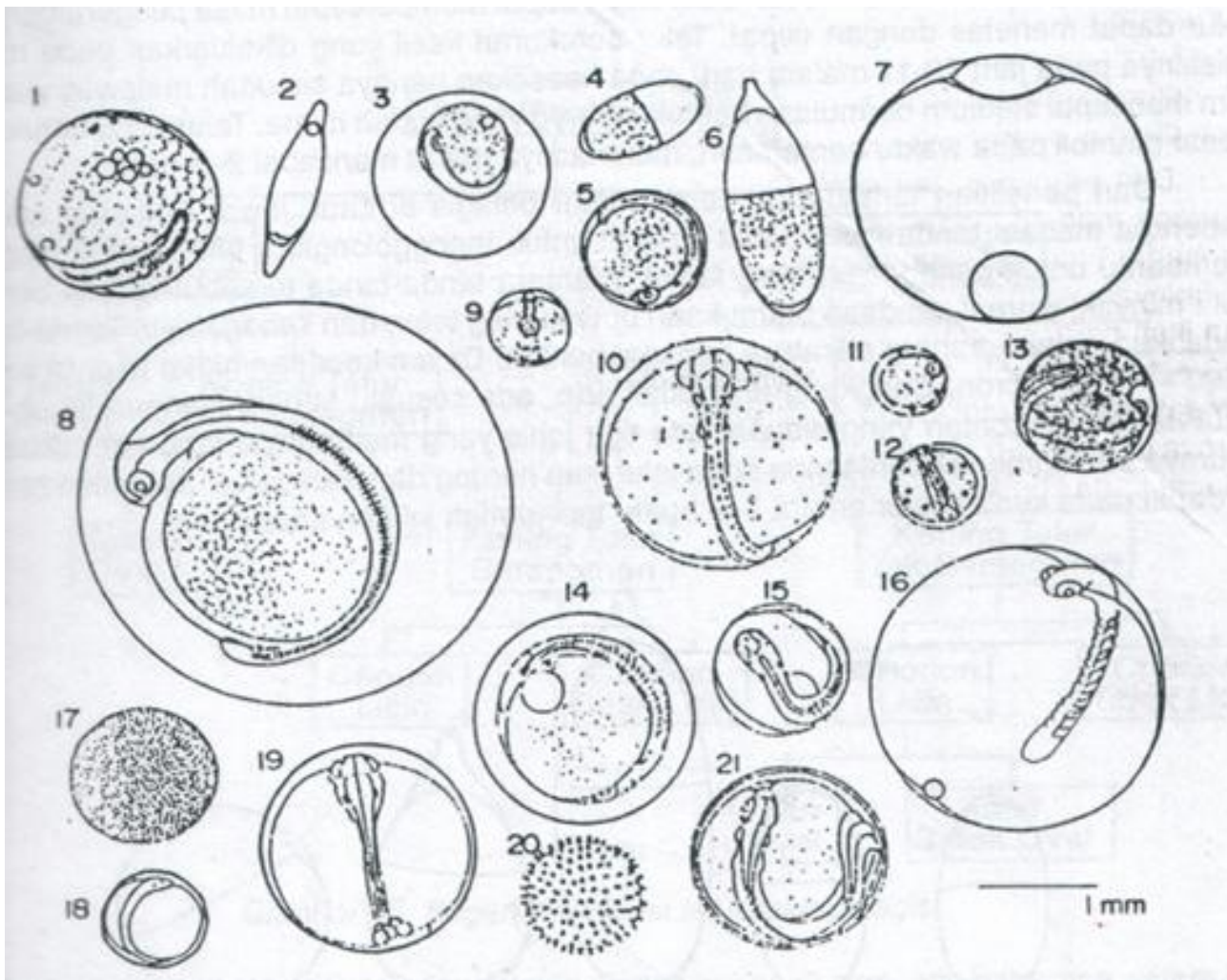

Gambar 4.3 Jenis-jenis telur ikan pelagis di Laut Jawa dan Selat Malaka (Sumber:Delsman, 1929 dalam Effendie, 1979)

Keterangan :

- |                                     |                               |
|-------------------------------------|-------------------------------|
| 1. <i>Chirocentrus dorab</i>        | 12. <i>Dorosoma chacunda</i>  |
| 2. Tidak dikenal                    | 13. <i>Chanos chanos</i>      |
| 3. <i>Clupea fimbriata</i>          | 14. <i>Pellona</i> sp.        |
| 4. <i>Stolephorus heterolobus</i>   | 15. <i>Cybium maculatum</i>   |
| 5. <i>Engraulis kammalensis</i>     | 16. <i>Echeneis naucrates</i> |
| 6. <i>Stolephorus indicus</i>       | 17. <i>Saurida tumbil</i>     |
| 7. <i>Trichiurus</i> sp.            | 18. <i>Harpodon nehereus</i>  |
| 8. <i>Muraena</i> sp.               | 19. <i>Tetradon</i> sp.       |
| 9. <i>Decapterus (Caranx) kurra</i> | 20. Tidak dikenal             |
| 10. <i>Hemirhampus</i> sp.          | 21. <i>Fistularia serrata</i> |
| 11. <i>Caranx macrosoma</i>         |                               |

Dalam menggolongkan telur ikan terdapat beberapa macam tanda yang dapat dipakai untuk membantu pengenalan lebih lanjut antara lain bentuk telur, butir minyak, warna, keadaan permukaan butir kuning telur, dan sebagainya. Sebagai contoh tanda-tanda yang terdapat pada telur ikan Parang-parang dalam

keadaan hidup ukuran telur antara 1590 – 1670  $\mu\text{m}$ , cangkang telur tidak licin, ada sesuatu seperti jaring laba-laba. Berdasarkan tanda-tanda tersebut, maka dapat dibuat klasifikasi telur-telur pelagis yang terdapat di perairan sebagai dsar pengenalan telur lebih lanjut seperti bagan berikut (Gambar 4.4).

Gambar 4.4. Klasifikasi telur-telur pelagis (Sumber : Effendie, 1997)

Selain pengelompokan seperti pada Gambar 4.4, ada beberapa sistem lain dalam pengelompokan telur berdasarkan sifat-sifat yang lain yaitu :

a). Sistem pengelompokan telur ikan berdasarkan jumlah kuning telurnya :

§ Oligolecithal : telur dengan kuning telur sangat sedikit jumlahnya, contoh ikan *Amphioxus*

§ Telolecithal : telur dengan kuning telur lebih banyak dari Oligolecithal. Umumnya jenis telur ini banyak dijumpai di daerah empat musim, contoh ikan *Sturgeon*

§ Makrolecithal : telur dengan kuning telur relatif banyak dan keping sitoplasma di bagian kutub animanya. Telur semacam ini banyak terdapat pada kebanyakan ikan.

b). Sistem yang berdasarkan jumlah kuning telur namun dikelaskan lebih lanjut berdasarkan berat jenisnya :

§ Non bouyant : telur yang tenggelam ke dasar saat dikeluarkan dari induknya. Golongan telur ini menyesuaikan dengan tidak ada cahaya matahari, kadang-kadang oleh induknya telur diletakkan atau ditimbun oleh batu-batuan atau kerikil, contoh telur ikan trout dan ikan salmon.

§ Semi bouyant : telur tenggelam ke dasar perlahan-lahan, mudah tersangkut dan umumnya telur berukuran kecil, contoh telur ikan *Coregonus*

§ Terapung : telur dilengkapi dengan butir minyak yang besar sehingga dapat terapung. Umumnya terdapat pada ikan-ikan yang hidup di laut.

c). Telur dikelompokkan berdasarkan kualitas kulit luarnya

§ Non adhesive : telur sedikit adhesive pada waktu pengerasan cangkangnya, namun kemudian sesudah itu telur sama sekali tidak menempel pada apapun juga, contoh telur ikan salmon

§ Adhesive : setelah proses pengerasan cangkang, telur bersifat lengket sehingga akan mudah menempel pada daun, akar tanaman, sampah, dan sebagainya, contoh telur ikan mas (*Cyprinus carpio*)

§ Bertangkai : telur ini merupakan keragaman dari telur adhesive, terdapat suatu bentuk tangkai kecil untuk menempelkan telur pada substrat

§ Telur berenang : terdapat filamen yang panjang untuk menempel pada substrat atau filamen tersebut untuk membantu telur terapung sehingga sampai ke tempat yang dapat ditempelinya, contoh telur ikan hiu (*Scylliorhinus sp.*)

§ Gumpalan lendir : telur-telur diletakkan pada rangkaian lendir atau gumpalan lendir, contoh telur ikan lele (*Clarias*)

Pengelompokan telur berdasarkan lingkungan yang diberikan induknya;

a). telur tersebar, tidak ada tambahan sesuatu dari induknya untuk keberhasilan hidup telur tersebut.

§ Telur terapung, umumnya terdapat pada ikan laut seperti ikan tenggiri.

§ Telur tenggelam ke dasar, banyak terdapat pada ikan air tawar

§ Telur adhesive, menempel pada substrat, batu, tumbuhan dan lain-lain seperti pada ikan mas.

b). telur tersebar atau diletakkan satu persatu tetapi dengan beberapa syarat perlindungan namun tanpa perhatian induk;

§ telur dalam benang lendir

§ telur dengan cangkang yang berubah seperti tangkai yang adhesive

§ telur dibungkus dalam kapsul pelindung yang dikeluarkan oleh uterus

§ bila telur menyentuh air, cangkangnya akan pecah dan menggulung menjadi organ yang adhesive untuk menempel pada substrat

c). telur diletakkan pada gumpalan lendir tetapi tidak membentuk sarang. Telur tersebut dijaga oleh ikan jantan;

§ telur diletakkan di celah batu karang di atas permukaan air terendah pasang naik, sehingga akan terkena udara pada waktu pasang turun. Ikan jantan berpuasa menunggu telur selama pengeraman dari gangguan predator

§ telur tergulung pada massa yang bulat dan induk menggulung dengan tubuhnya

d). Telur diletakkan dalam sarang pada kerikil, pasir atau lumpur di dasar perairan;

§ pada kerikil dalam air yang mengalir. Telur ditutupi dan induk meninggalkan sarang

§ pada pasir atau kerikil di dasar perairan yang digali oleh induk

§ sarang yang berbentuk cangkir di dasar perairan, dan telur tidak ditutupi. Jantan biasanya menjaga telur dan mengipasinya, telur biasanya adhesive.

§ Sarang terpendam di dalam dasar lumpur atau detritus.

e). Sarang telur diletakkan di bawah atau di atas objek. Penjagaan telur biasanya dilakukan oleh ikan jantan.

f). Sarang dibuat dari bahan tanaman yang tersusun seperti sarang burung yang dijalin oleh suatu zat yang dikeluarkan oleh ginjal. Ikan jantan bertugas menjaga sarang.

g). Sarang terbuat dari gelembung atau busa yang disusun oleh ikan jantan dan sarang itu dikeraskan oleh lendir yang dikeluarkan oleh ikan jantan pula. Telur diletakkan dalam gelembung ini.

h). Penyesuaian khusus untuk menjaga telur yang dilakukan oleh induknya;

§ telur dalam mulut, contoh ikan Famili Cichlidae (mujair)

§ sebagian kulit perut induk membengkak untuk meletakkan telur hingga telur menetas, contoh ikan lele di Brazil

§ telur dalam bentuk gumpalan dihubungkan oleh semacam benang dengan bagian lengkungan



tulang di kepala ikan jantan sehingga kedua gumpalan tersebut menggantung di kedua pinggir kepala

§ telur diletakkan dalam kantung yang terdapat di bagian perut induk, contoh ikan kuda laut (Syngnatidae)

i). pemijahan yang bekerja sama dengan binatang lain, contoh ikan bitterling yang memerlukan moluska untuk meletakkan telurnya.

## 4.2. Pembuahan

Proses pembuahan pada ikan terjadi apabila spermatozoa masuk ke dalam telur melalui lubang mikropil yang terdapat pada chorion. Tiap spermatozoa mempunyai kesempatan yang sama untuk membuahi satu telur, tetapi karena ruang tempat terjadinya pembuahan pada ikan ovipar sangat besar, maka kesempatan spermatozoa itu untuk bertemu dengan telur sebenarnya sangat kecil. Oleh karena itu, spermatozoa yang dikeluarkan jumlahnya sangat besar dibandingkan dengan jumlah telur yang akan dibuahi, sehingga dalam kondisi yang optimum spermatozoa ikan yang baru dikeluarkan dari tubuh mempunyai kekuatan untuk bergerak dalam air selama 1 – 2 menit.

Berdasarkan kepada penelitian yang dilakukan oleh Hartman dan juga oleh Motalenti (Hoar, 1957 *dalam* Effendie, 1997) telur dan sperma yang baru dikeluarkan dari tubuh induk, mengeluarkan zat kimia yang berguna dalam proses pembuahan. Zat yang dikeluarkan oleh telur dan sperma tersebut dinamakan Gamone. Gamone yang berasal dari telur adalah Gynamone I dan Gynamone II, sedangkan Gamone yang berasal dari spermatozoa adalah Androgamone I dan Androgamone II. Gynamone I berfungsi untuk mempercepat pergerakan dan menarik spermatozoa dari spesies yang sama secara kemotaksis. Gynamone II berfungsi untuk mengumpulkan dan menahan spermatozoa pada permukaan telur. Fungsi Androgamone I ialah untuk menekan aktivitas spermatozoa ketika masih berada dalam saluran genital ikan jantan, sedangkan Androgamone II berfungsi untuk membuat permukaan chorion menjadi lembek sebagai lawan dari fungsi Gynamone II.

Lapisan telur yang sudah berada dalam air adalah keras dan tidak dapat ditembus oleh spermatozoa kecuali melalui mikropil yang bentuknya seperti corong. Lubang corong yang besar terletak di bagian luar

1  
dan lubang yang kecil di bagian dalam. Ketika spermatozoa masuk ke dalam lubang corong, itu merupakan sumbat bagi yang lainnya dan setelah kepala spermatozoa itu masuk, bagian ekornya terlepas. Dengan demikian pembuahan pada ikan umumnya monosperma. Apabila terjadi pembuahan polysperma hanya satu spermatozoa saja yang melebur bersatu dengan inti telur. Sedangkan yang lainnya dihisap oleh telur sebagai bahan makanannya. Sesaat setelah terjadi pembuahan, isi telur agak sedikit mengkerut karena pecahnya rongga alveoli yang terdapat di dalam telur, sehingga menyebabkan rongga perivitelline lebih membesar sehingga telur yang telah dibuahi dapat mengadakan pergerakan rotasi selama dalam perkembangannya sampai menetas.

### 4.3 Perkembangan telur ikan

Setelah terjadi pembuahan, telur akan mengalami masa pengeraman oleh induknya hingga menetas menjadi larva ikan. Lama masa pengeraman ikan tidak sama bergantung kepada spesies ikannya dan beberapa faktor luar. Faktor luar yang terutama mempengaruhi pengeraman ialah suhu perairan. Dalam bidang kultur ikan, sehubungan dengan masa pengeraman dikenal dengan istilah *derajat hari*, yaitu hasil perkalian derajat suhu perairan dengan lama pengeraman. Derajat hari untuk spesies ikan ada yang nilainya tetap, ada yang berubah-ubah.

Menurut Nikolsky (1963 dalam Effendie, 1997) faktor cahaya juga dapat mempengaruhi masa pengeraman ikan. Telur yang sedang dalam masa pengeraman apabila diletakkan dalam tempat yang gelap akan menetas lebih lambat. Faktor luar lainnya yang dapat mempengaruhi masa pengeraman ialah zat yang terlarut dalam air terutama zat asam arang dan ammonia dapat menyebabkan kematian embrio dalam masa pengeraman. Tekanan zat asam dalam air telah diketahui dapat mempengaruhi urutan meristik yaitu jumlah ruas tulang belakang. Bila tekanan zat asam itu tinggi, jumlah ruas tulang belakang embrio menjadi bertambah dan sebaliknya apabila tekanan zat asam arang berkurang jumlah ruas tulang belakang berkurang jumlahnya.

Menetas merupakan saat terakhir masa pengeraman sebagai hasil beberapa proses sehingga embrio keluar dari cangkangnya. Pada saat akan terjadi penetasan seperti yang telah dikemukakan, kekerasan chorion semakin menurun. Hal ini disebabkan oleh substansi enzim dan unsur kimia lainnya yang dikeluarkan oleh

kelenjar endodermal di daerah pharink. Enzim ini dinamakan chorionase yang terdiri dari pseudokeratin yang kerjanya bersifat mereduksi chorion menjadi lembik. Dalam proses ini pH dan suhu memegang peranan. Menurut Blaxter *dalam* Effendie (1979) bahwa pH 7,9 – 9,6 dan suhu 14 – 20°C merupakan kondisi yang optimum.

Pada waktu akan terjadi penetasan, embrio sering mengubah posisinya karena kekurangan ruang di dalam cangkang. Dengan pergerakan-pergerakan tersebut bagian cangkang telur yang telah lembik akan pecah. Umumnya, dua atau tiga kali pembetulan posisinya embrio mengatur dirinya lagi. Pada bagian cangkang yang pecah ujung ekor embrio dikeluarkan terlebih dahulu sambil digerakkan. Kepalanya dikeluarkan terakhir karena ukurannya lebih besar dibandingkan dengan bagian tubuh yang lainnya, namun kadangkala didapatkan kepala yang keluar lebih dulu.

Anak ikan yang baru ditetaskan tersebut dinamakan larva, dengan tubuhnya yang belum sempurna baik organ luar maupun organ dalamnya. Sehubungan dengan perkembangan larva ini, terdapat dua tahap perkembangan yaitu *prolarva* dan *postlarva*. *Prolarva* biasanya masih mempunyai kantung kuning telur, tubuhnya transparan dengan beberapa butir pigmen yang fungsinya belum diketahui. Sirip dada dan ekor sudah ada tetapi belum sempurna bentuknya dan kebanyakan prolarva yang baru keluar dari cangkang telur ini tidak punya sirip perut yang nyata melainkan hanya bentuk tonjolan saja. Mulut dan rahang belum berkembang dan ususnya masih merupakan tabung yang lurus. Sistem pernafasan dan peredaran darah tidak sempurna. Makanannya didapatkan dari sisa kuning telur yang belum habis dihisap. Adakalanya larva ikan yang baru ditetaskan letaknya dalam keadaan terbalik karena kuning telurnya masih mengandung minyak. Apabila kuning telur tersebut telah habis dihisap, larva akan kembali seperti biasa. Larva ikan yang baru ditetaskan pergerakannya hanya sewaktu-waktu saja dengan menggerakkan bagian ekornya ke kiri dan kekanan dengan banyak diselingi oleh istirahat karena tidak dapat mempertahankan keseimbangan posisi tegak. *Postlarva* merupakan masa larva dimana kantung kuning telur mulai hilang sampai terbentuknya organ-organ baru atau selesainya taraf penyempurnaan organ-organ yang telah ada sehingga pada masa akhir dari postlarva tersebut secara morfologi sudah mempunyai bentuk hampir seperti induknya. Pada tahap postlarva ini, larva tersebut sudah terdapat pigmentasi yang banyak pada

1 bagian tubuh tertentu. Perkembangan dari telur hingga larva dapat dilihat pada gambar berikut :

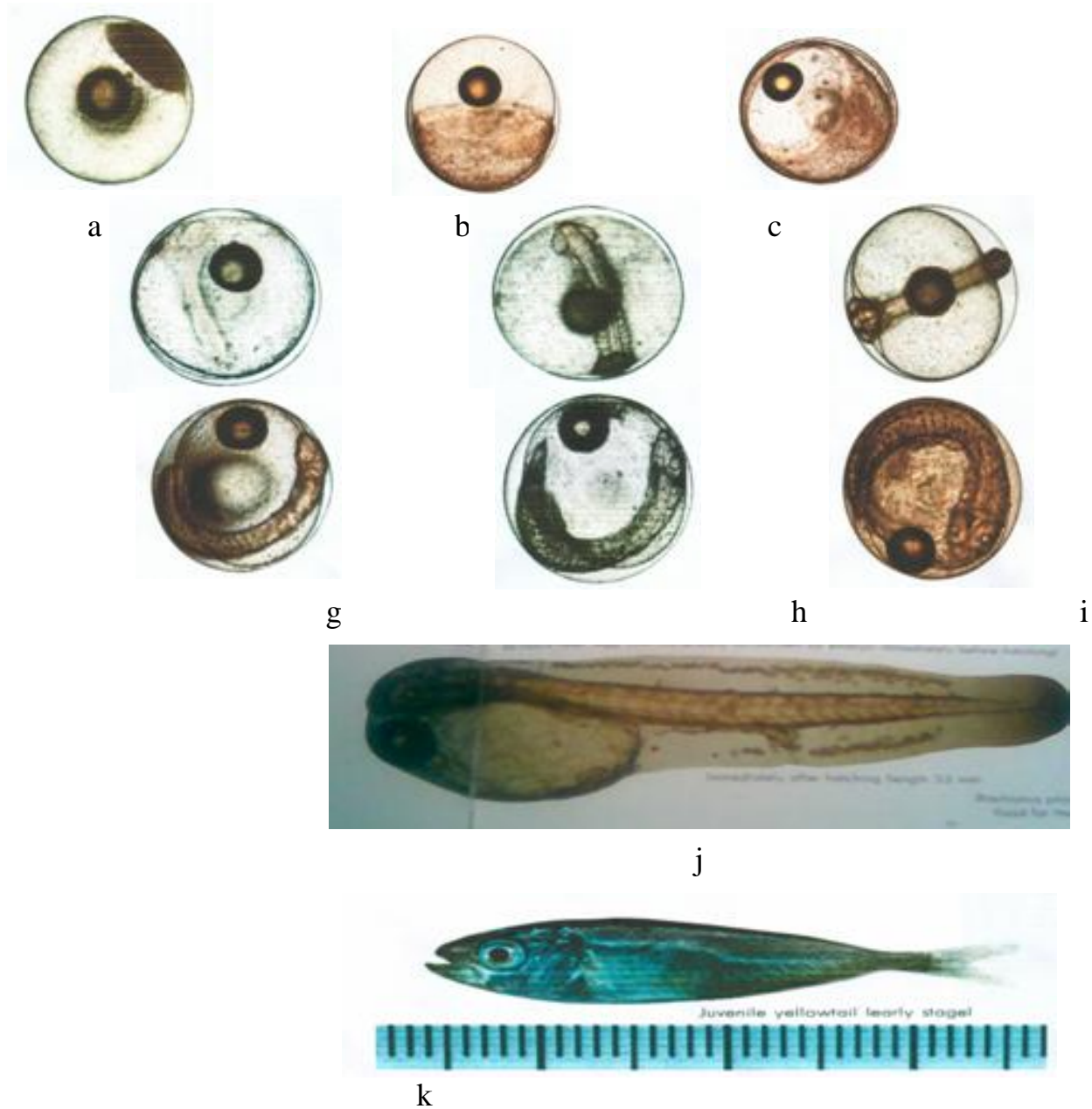

Gambar 4.5. Perkembangan dari telur hingga larva. a. 12 jam setelah fertilisasi (akhir morula), b. 25 jam terakhir (gastrula), c. 27 jam (kuning telur 7/10 dikelilingi blastoderm), d. 30 jam, e. 37 jam, f. 41 jam, g. 54 jam, h. 64 jam, i. 83 jam, j. Larva setelah menetas, k. Juvenil

**Pertanyaan kunci :**

1. Jelaskan bagian-bagian telur sebelum dibuahi dan sesudah keluar dari induknya !
2. Jelaskan pengelompokkan telur berdasarkan kualitas cangkangnya !
3. Bagaimana kerja zat-zat kimia yang dihasilkan telur dan sperma pada saat proses pembuahan ?
4. Apa yang dimaksud dengan prolarva dan postlarva ?

**Tugas / Bahan diskusi :**

Tentukan kelompok telur dari contoh telur salah satu spesies ikan yang Saudara jumpai!

**Daftar Pustaka :**

Effendie, M.I. 1997. *Biologi Perikanan*. Yayasan Pustaka Nusatama, Yogyakarta.

Moyle, P.B. & J.J. Cech. 1988. *Fishes. An Introduction to Ichthyology*. Second Edition. Prentice Hall, New Jersey.

Tomiyama, T & Hibiya, T. 1979. *Fisheris in Japan. Jacks & Pompanas*. Japan Marine Products Photo Material Association.

**BAB V****PERKEMBANGAN GONAD****Tujuan Instruksional Khusus :**

1. Mahaiswa mampu menjelaskan tahapan kematangan gonad ikan
2. Mahasiswa mampu menganalisa tingkat kematangan gonad ikan

Keberhasilan suatu spesies ikan ditentukan oleh kemampuan ikan tersebut untuk bereproduksi dalam kondisi lingkungan yang berubah-ubah dan kemampuan untuk mempertahankan populasinya. Setiap spesies ikan mempunyai strategi reproduksi yang tersendiri sehingga dapat melakukan reproduksinya dengan sukses.

Fungsi reproduksi pada ikan pada dasarnya merupakan bagian dari sistem reproduksi. Sistem reproduksi terdiri dari komponen kelenjar kelamin atau gonad, dimana pada ikan betina disebut ovarium sedang pada jantan disebut testis beserta salurannya (Hoar & Randall, 1983). Sementara beberapa kelenjar endokrin mempunyai peranan dalam mengatur sistem reproduksi. Pada kelompok Teleost terdapat sepasang ovarium yang memanjang dan kompak. Ovarium terdiri dari oogonia dan jaringan penunjang atau stroma. Pada ovarium terdapat oosit pada berbagai stadia tergantung pada tipe reproduksinya (Nagahama dalam Hoar, 1983). Menurut Harder (1975) tipe reproduksi dibagi menjadi a) tipe *sinkronisasi total* dimana oosit berkembang pada stadia yang sama. Tipe ini biasanya terdapat pada spesies ikan yang memijah hanya sekali dalam setahun; b) tipe *sinkronisasi kelompok* dengan dua stadia, yaitu oosit besar yang matang, di samping itu ada oosit yang sangat kecil tanpa kuning telur; dan c) tipe *asinkronisasi* dimana ovarium terdiri dari berbagai tingkat stadia oosit.

Beberapa faktor yang dapat mempengaruhi fungsi reproduksi pada spesies ikan terdiri dari faktor eksternal dan faktor internal. Faktor eksternal meliputi curah hujan, suhu, sinar matahari, tumbuhan dan adanya ikan jantan. Pada umumnya ikan-ikan di perairan alami akan memijah pada awal musim hujan atau pada akhir musim hujan, karena pada saat itu akan terjadi suatu perubahan lingkungan atau kondisi perairan yang dapat merangsang ikan-ikan untuk berpijah (Sutisna, 1995). Faktor internal meliputi kondisi tubuh dan adanya hormone reproduksi (Redding & Reynaldo, 1993).

Adapun faktor internal yaitu tersedianya hormon steroid dan gonadotropin baik dalam bentuk hormon Gonadotropin I (GtH I) dan Gonadotropin II (GtH II) dalam jumlah yang cukup dalam tubuh untuk memacu kematangan gonad diikuti ovulasi serta pemijahan. Sebaliknya bilamana salah satu atau kedua hormon; tersebut tidak mencukupi dalam tubuh maka perkembangan oosit dalam ovarium terganggu bahkan akan berhenti dan mengalami atresia (Pitcher, 1995)

Faktor lingkungan merupakan stimuli yang dapat ditangkap oleh alat indera ikan seperti kulit, mata dan hidung. Informasi berasal dari lingkungan sampai di otak melalui reseptor yang terdapat pada masing-masing organ sensori.

Selanjutnya melalui ujung-ujung saraf akan diteruskan ke hipotalamus untuk mengeluarkan Gonadotropic

releasing Hormon (GnRH) yang dapat merangsang kelenjar hipofisa anterior untuk memproduksi hormone Gonadotropic (GtH). Hormon Gonadotropic ini melalui aliran darah akan menuju ke gonad, kemudian akan merangsang pertumbuhan gonad yang selain mendorong pertumbuhan oosit juga untuk memproduksi hormone steroid yang merupakan mediator langsung untuk pemijahan (Gambar 5.1)

## Faktor Lingkungan

( - )

Pitutary anterior

( - )

( - )

( - )

( - )

Ovarium

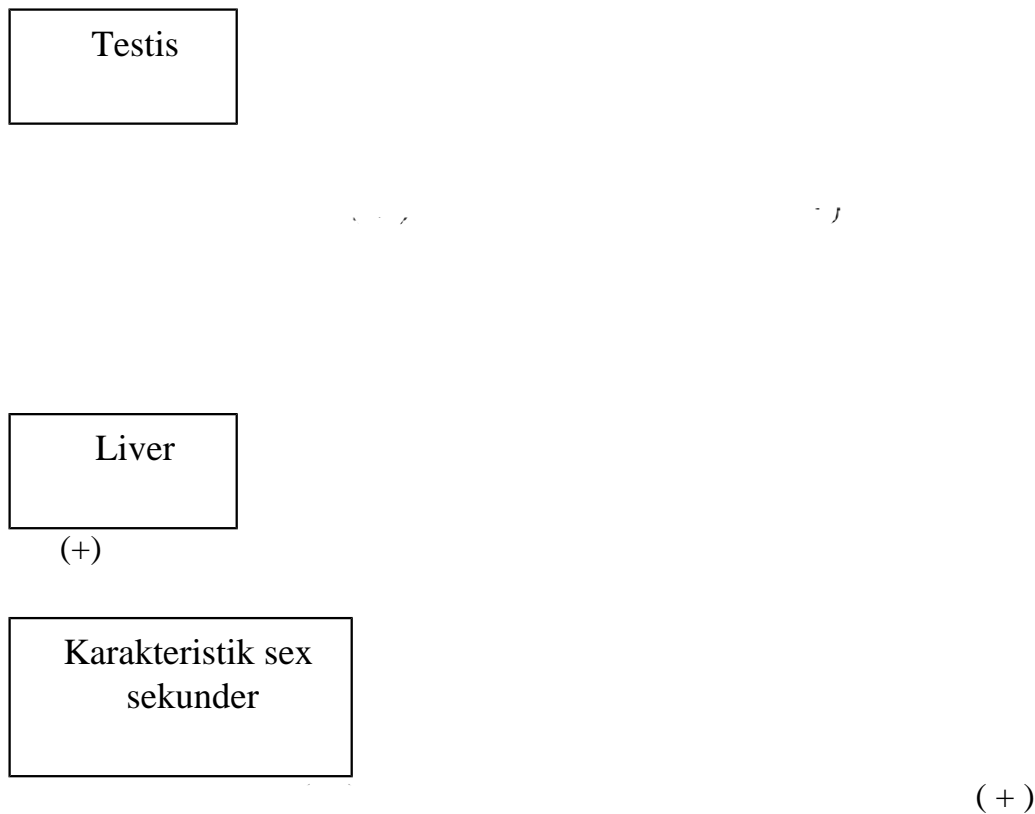

Gambar 5.1 Alur fungsi reproduksi ikan yang dipengaruhi oleh faktor eksternal dan internal, (+) adanya stimuli reproduksi, (-) hambatan

### 5.1 Tingkat Perkembangan Gonad

Perkembangan gonad pada ikan menjadi perhatian pada pengamatan reproduksi ikan. Perkembangan gonad yang semakin matang merupakan bagian dari reproduksi ikan sebelum terjadinya pemijahan. Sebelum terjadinya pemijahan, sebagian besar hasil metabolisme dalam tubuh dipergunakan untuk perkembangan gonad. Pada saat ini gonad semakin bertambah berat diikuti dengan semakin bertambah besar ukurannya termasuk diameter telurnya. Berat gonad akan mencapai maksimum pada saat ikan akan berpijah, kemudian berat gonad akan menurun dengan cepat selama pemijahan berlangsung sampai selesai. Peningkatan ukuran gonad atau perkembangan ovarium disebabkan oleh perkembangan stadia oosit, pada saat ini terjadi perubahan morfologi yang mencirikan tahap stadianya. Pertambahan berat gonad pada ikan betina sebesar 10-25% dari berat tubuh dan pertambahan pada jantan sebesar 5-10%. Pencatatan perubahan kematangan gonad dapat digunakan untuk mengetahui bilamana ikan akan memijah,



baru memijah atau sudah selesai memijah.

Pengamatan kematangan gonad dilakukan dengan dua cara yaitu i) cara histologi yang dilakukan di laboratorium, ii) pengamatan morfologi yang dilakukan di laboratorium dan dapat pula di lapangan. Pengamatan secara histologi akan dapat diketahui anatomi perkembangan gonad tadi lebih jelas dan mendetail, sedangkan pengamatan morfologi tidak sedetail histologi namun cara ini banyak dilakukan para peneliti. Dasar yang dipakai untuk menentukan tingkat kematangan gonad dengan cara morfologi adalah bentuk, ukuran panjang dan berat, warna dan perkembangan isi gonad yang dapat dilihat. Kesteven membagi tingkat kematangan gonad dalam beberapa tahap yaitu:

- a. *Dara*. Organ seksual sangat kecil berdekatan di bawah tulang punggung, testes dan ovarium transparan, dari tidak berwarna sampai abu-abu. Telur tidak terlihat dengan mata biasa.
- b. *Dara Berkembang*. Testis dan ovarium jernih, abu-abu merah. Panjangnya setengah atau lebih sedikit dari panjang rongga bawah. Telur satu persatu dapat terlihat dengan kaca pembesar.
- c. *Perkembangan I*. Testis dan ovarium bentuknya bulat telur, berwarna kemerah-merahan dengan pembuluh kapiler. Gonad mengisi kira-kira setengah ruang ke bagian bawah. Telur dapat terlihat seperti serbuk putih.
- d. *Perkembangan II*. Testis berwarna putih kemerah-merahan, tidak ada sperma kalau bagian perut ditekan. Ovarium berwarna oranye kemerah-merahan. Telur dapat dibedakan dengan jelas, bentuknya bulat telur. Ovarium mengisis kira-kira dua pertiga ruang bawah.
- e. *Bunting*. Organ seksual mengisi ruang bawah. Testis berwarna putih, keluar tetesan sperma kalau ditekan perutnya. Telur bentuknya bulat, beberapa dari telur ini jernih dan masak.
- f. *Mijah*. Telur dan sperma keluar dengan sedikit tekanan di perut. Kebanyakan telur berwarna jernih dengan beberapa yang berbentuk bulat telur tinggal dalam ovarium.
- g. *Mijah/Salin*. Gonad belum kosong sama sekali, tidak ada telur yang bulat telur.
- h. *Salin*. Testis dan ovarium kosong dan berwarna merah. Beberapa telur sedang ada dalam keadaan dihisap kembali.
- i. *Pulih Salin*. Testis dan ovarium berwarna jernih, abu-abu merah. (Begenel & Braum (1968) dalam Effendie, 1997).

Sedangkan pengamatan tingkat kematang gonad menurut Nikolsky (Bagenal & Braum (1968) *dalam* Effendie, 1997) yaitu :

- a. *Tidak Masak*. Individu masih belum berhasrat mengadakan reproduksi. Ukuran gonad kecil.
- b. *Masa Istirahat*. Produk seksual belum berkembang. Gonad berukuran kecil, telur tidak dapat dibedakan oleh mata.
- c. *Hampir Masak*. Telur dapat dibedakan oleh mata. Testes berubah dari transparan menjadi waros/kemerah-merahan.
- d. *Masak*. Produk seksual masak, mencapai berat maksimum tetapi produk tersebut belum keluar bila diberi sedikit tekanan pada perut.
- e. *Reproduksi*. Produk seksual akan menonjol keluar dari lubang pelepas bila perut sedikit ditekan. Berat gonad cepat menurun sejak permulaan berpijah sampai pemijahan selesai.
- f. *Keadaan Salin*. Produk seksual telah dikeluarkan, lubang genitak berwarna kemerahan. Gonad mengempis, ovarium berisi beberapa telur sisa. Testis juga berisi sperma sisa.
- g. *Masa Istirahat*. Produk seksual telah dikeluarkan, warna kemerah-merahan pada lubang genital telah pulih. Gonad kecil dan telur belum terlihat oleh mata.

Berdasarkan morfologi ovarium serta ukuran oosit, Dadzie & Wangila (1980) mengklasifikasikan tingkat kematangan ovarium pada ikan nila sebagai berikut :

- a. Tingkat 1. Bentuk ovarium kecil, warnanya putih transparan, oogonia dan oosit muda hanya dapat terlihat dengan menggunakan mikroskop.
- b. Tingkat 2. Ovarium kecil dan berwarna kuning terang, oosit dapat terlihat dengan mata telanjang. Pengamatan secara histologis memperlihatkan ovarium terdiri dari oogonia dan oosit muda, namun belum terbentuk kuning telur.
- c. Tingkat 3. Ovarium mulai membesar, berwarna kuning gelap dan terdapat oosit yang mulai mengandung kuning telur.
- d. Tingkat 4. Ovarium besar, berwarna coklat, secara makroskopis oosit mudah dibedakan dan dipisahkan (oosit siap diovulasikan).

- 1
- e. Tingkat 5. Ovarium berwarna kuning terang, ukurannya menjadi berkurang karena telah dilepaskannya oosit yang matang. Ovarium berisi oogonia, oosit muda dan beberapa oosit berkuning telur serta banyak dijumpai folikel yang pecah.

Sedangkan menurut Merta, I.G.S *et al.*, (1999) pengamatan tingkat kematangan gonad dapat dilihat secara visual menurut kategori : TKG I (*immature*), TKG II (*developing virgin*), TKG III (*early maturing & maturing*), TKG IV (*early mature & mature*), TKG V (*spawned*), TKG VI (*spent*)

Menurut Nagahama (1983) stadium oosit dapat dicirikan berdasarkan volume sitoplasma, penampilan nucleus dan nucleolus, serta butiran kuning telur. Menurut Yamamoto yang dikutip oleh Nagahama (1983) stadium oosit dibagi dalam 8 kelas yaitu stadia kromatin-nukleolus, perinukleolus (dibagi menjadi tahap awal dan akhir), stadia oil droplet, stadia yolk (primer, sekunder, tersier) dan maturasi.

Selanjutnya Bromage & Cumarantunga (1988) membagi pertumbuhan oosit ikan sebagai berikut :

- a. Pertumbuhan primer (Previtellogenesis)
- b. Pertumbuhan sekunder (Exogenous Vitellogenesis)
- c. Pertumbuhan tersier yang terdiri dari maturasi, hidrasi, dan ovulasi.

Awal perubahan dari oogonia sekunder menjadi oosit primer ditandai dengan permulaan prophase meiosis

I.

Sel pra folikel memipih dan berpindah untuk membungkus oosit yang sedang berkembang. Perubahan oosit selama pematangan ovarium mempunyai hubungan dengan tahap-tahap yang berbeda dari pembelahan meiosis (Gambar 12). Pertumbuhan primer meliputi tahap nuklear kromatin, perinuklear awal dan perinuklear akhir. Pada tahap nuklear kromatin, diameter oosit berkisar antara 20-50 $\mu$ m. Pada saat ini muncul lingkaran kecil sitoplasma yang bersifat basa. Folikel terdiri dari satu lapisan yang terdiri dari 3-4 sel folikel pipih, dimana terdapat nukleolus yang besar dengan benang-benang kromatin. Pada saat ini, oosit telah memiliki inti sel yang nyata.

Pada tahap perinuklear awal, akan terjadi pertumbuhan pada inti sel dan sitoplasma dari sel telur. Diameter oosit berkisar antara 70-250 $\mu$ m, sedangkan sitoplasma bersifat basa kuat. Terdapat satu inti sel yang menonjol dengan satu nukleolus besar atau beberapa nukleolus kecil. Pada saat ini terbentuk satu lapisan sel granulosa dan satu lapisan sel teka.

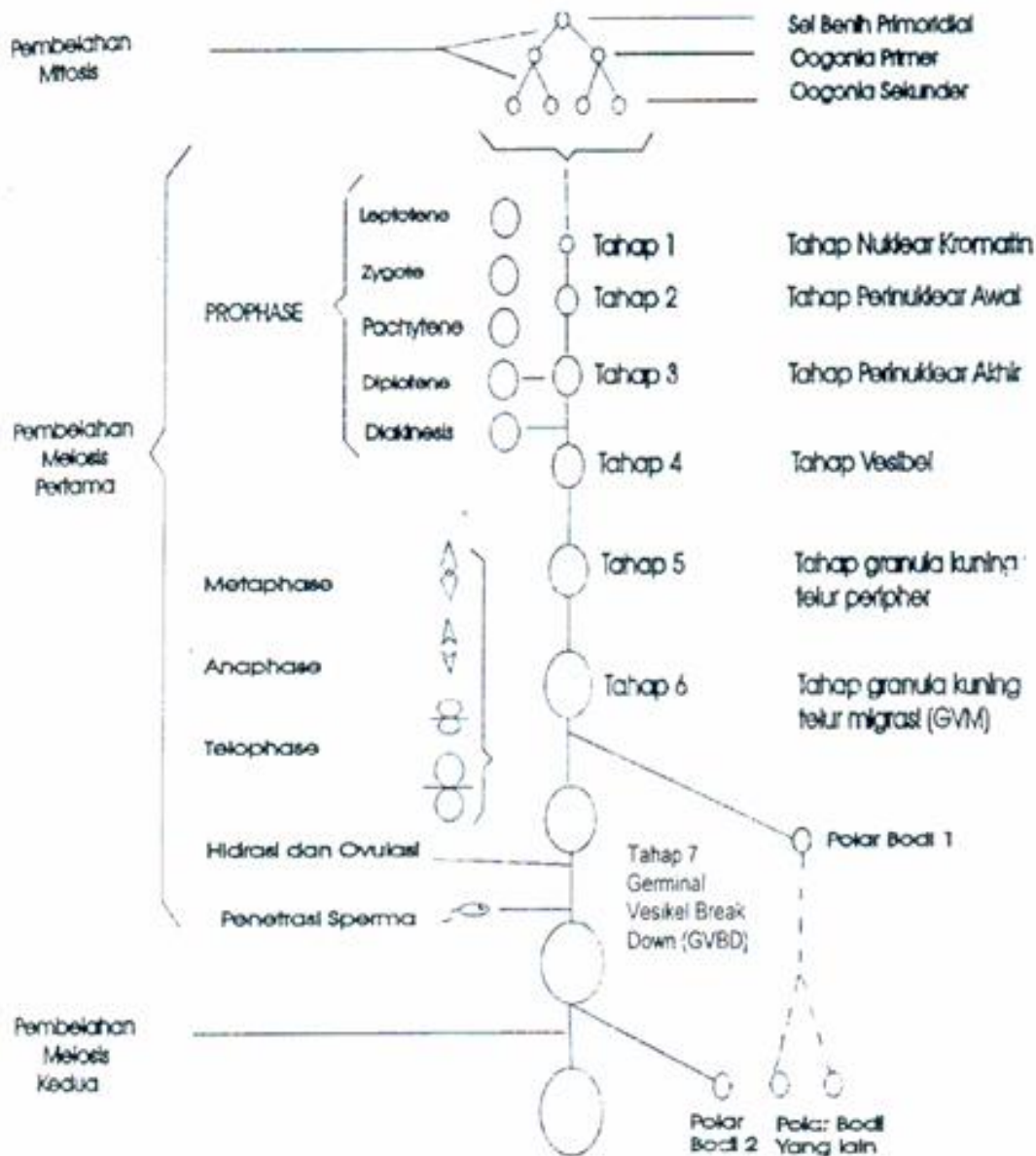

Gambar 5.2. Tahap pembelahan meiosis dan perubahan dalam oosit selama pematangan ovarium (Sumber: Bromage & Cumarantunga, 1988 dalam Rahayu, E.S., 2000)

Pada tahap perinukleolus akhir, oosit berdiameter 300-400 $\mu$ m, inti sel dikelilingi banyak nucleolus dan menutupi selaput inti sel. Lapisan folikel yang menutupi oosit terdiri dari satu lapisan sel granulose dan dua lapisan sel teka. Pada tahap ini oosit cenderung lebih teratur dan benang kromatin berkurang afinitasnya serta terbentuk selaput non seluler (zona pelusida) yang membungkus oosit yang sedang berkembang. Tahap ini merupakan tahap akhir dari prophase meiosis I.

Pertumbuhan sekunder (exogenous vitellogenesis) meliputi tahap vesikel, granula kuning telur perifer dan migrasi granula kuning telur. Pada tahap vesikel, ditandai dengan terjadinya pembentukan vesikel pada

bagian perifer sitoplasma dan meluas ke arah inti sel. Oosit berkembang, mulai terjadi akumulasi protein kuning telur dari dalam (endogenous vitellogenesis) dan menyatu dengan derivat kuning telur hasil sintesa dari hati (exogenous vitellogenesis) yang dibawa melalui aliran darah. Kuning telur ini terdiri dari fosfoprotein dan liprotein.

Tahap granula kuning telur perifer ditandai dengan terdapatnya granula kuning telur berukuran kecil dalam sitoplasma, yang menyebar sepanjang bagian perifer. Selanjutnya membentuk granula kuning telur yang lebih besar. Davis (1977) yang dikutip oleh Forberg (1982) menyatakan bahwa vesikel kemudian cenderung menghilang dan diganti oleh kuning telur yang mengisi oosit, sementara itu diameter inti sel semakin menurun.

Tahap migrasi germinal vesikel (germinal vesicle migration), ditandai dengan daerah tengah oosit telah diisi oleh kuning telur dan penggabungan butir-butir kuning telur masih berlanjut yang mengarah ketengah oosit. Ukuran inti sel menjadi lebih kecil dan kehilangan nukleolus. Zona radiata pada kutub vegetatif lebih tebal dibanding kutub animal. Pada kutub animal terbentuk saluran mikrofil melalui zona radiata dan granulosa. Germinal vesikel mulai berpindah ke perifer di kutub animal. Menurut Forberg (1982) walaupun oosit sudah mencapai perkembangan tahap akhir, namun secara fisiologi oosit tersebut belum matang dan belum dapat dibuahi. Sementara itu Wasserman & Smith (1978) yang dikutip Forberg (1982) melaporkan bahwa oosit dapat bertahan pada tahap ini sampai beberapa lama diikuti dengan tahap meiosis II. Hal ini tergantung ada tidaknya rangsangan yang sesuai, bilamana tidak ada rangsangan yang sesuai, maka oosit akan diserap kembali. Davis (1977) yang dikutip oleh Forberg (1982) menyatakan bahwa jika kondisi di sekitarnya tidak mendukung untuk perkembangan, maka oosit akan mengalami degradasi atau kegagalan untuk diovulasikan. Oosit demikian dikenal sebagai oosit atresia dan akan diabsorpsi kembali oleh jaringan ovarium.

Pada ikan, gonadotropin berfungsi mengatur kematangan gonad dengan mengatur sintesis hormon steroid gonad (Nagahama, 1987 dalam Zairin, *et al.*, 1996) Lebih lanjut dikatakan bahwa hormon yang dapat digunakan untuk indikator aktivitas dan kematangan gonad yaitu testoteron dan estradiol-17 $\beta$ . Kandungan hormon ini di dalam plasma darah meningkat selama proses vitellogenesis. Hal ini terlihat pada pengujian

ikan balashark (*Balantiochellius melanopterus* Blkr.) dalam wadah budidaya bahwa konsentrasi testoteron dan estradiol-17 $\beta$  memuncak pada bulan Desember (musim hujan) kemudian turun, sehingga menunjukkan bahwa proses pematangan gonad ikan balashark terlambat dimulai.

Pada tahap pertumbuhan tersier (Germinal Vesicle break Down), ditandai dengan adanya germinal vesikel yang mengadakan migrasi ke arah perifer oosit, sementara itu pembungkus inti sel akan memisahkan diri, kromosom akan memadat dan meneruskan perkembangannya pada tahap metaphase meiosis I diikuti oleh pengeluaran polar bodi I, sedangkan kromosom sisa mulai memasuki metaphase meiosis II. Germinal vesikel menuju perifer dan kemudian pecah, selanjutnya oosit menjadi matang dan siap diovulasikan. Kematangan oosit akan disertai dengan terjadinya hidrasi normal dan proses proteolisis dari protein kuning telur. Oosit menjadi matang setelah selesainya metaphase meiosis II dan siap untuk dibuahi. Oosit pada periode ini dapat disebut sebagai telur dan sudah dapat diovulasikan setelah mendapat rangsangan yang sesuai (Salman & Wallace, 1989).

Klasifikasi stadia oosit ini telah dimodifikasi oleh beberapa peneliti tergantung pada tujuan evaluasi. Harjamulia, *et al.* (1995) mengklasifikasikan oosit dalam 5 tahap dengan menggabung stadia 1 dan 2 sementara itu Balsare (1980) yang dikutip oleh Chinabut *et al.*, (1991) membagi perkembangan oosit berdasarkan tingkat kematangan yaitu stadia awal, proses matang dan stadia matang. Sedangkan Zohar (1991) mengklasifikasikan oosit berdasarkan proses tumbuh yaitu oosit yang tumbuh lambat (previtellogenesis) dan oosit yang tumbuh cepat (vitellogenesis).

## 5.2 Indeks Kematangan Gonad (IKG)

Untuk mengetahui perubahan yang terjadi pada gonad, tingkat perkembangan ovarium, secara kuantitatif dapat dinyatakan dengan suatu Indeks Kematangan Gonad (IKG) yaitu suatu nilai dalam persen sebagai hasil perbandingan berat gonad dengan berat tubuh ikan dikalikan 100 persen (Effendie, 1979 *dalam* Hadiaty, 2000).

$$\text{IKG} = \text{Wg} / \text{W} \times 100\%$$

Wg = berat gonad ; W = berat tubuh ikan

Namun demikian, nilai IKG saja tidak cukup memberikan informasi karakteristik aktivitas reproduksi. Pengamatan yang diperoleh dari gambaran histologis dari bentuk oosit dan ukuran oosit dapat memberikan informasi lebih jelas tentang tingkatan aktivitas reproduksi (Tyler *et al.*, 1991).

Indeks Kematangan Gonad atau “Gonado somatic Index“ (GSI) akan semakin meningkat nilainya dan akan mencapai batas maksimum pada saat terjadi pemijahan. Pada ikan betina nilai IKG lebih besar dibandingkan dengan ikan jantan. Adakalanya IKG dihubungkan dengan Tingkat Kematangan Gonad (TKG) yang pengamatannya berdasarkan ciri-ciri morfologi kematangan gonad, sehingga akan tampak hubungan antara perkembangan di dalam dengan di luar gonad. Nilai IKG akan sangat bervariasi setiap saat tergantung pada macam dan pola pemijahannya. Berikut ini (Tabel 5.1) contoh IKG pada tiap tingkat kematangan gonad dari ikan belanak di muara sungai Cimanuk.

Penghitungan indeks kematangan gonad selain menggunakan perbandingan antara berat gonad dengan berat tubuh ikan, dapat juga dengan mengamati perkembangan garis tengah telur yang dikandungnya hasil dari pengendapan kuning telur selama proses vitellogenesis. Perkembangan gonad akan diikuti juga dengan semakin membesarnya pula garis tengah telur yang dikandung di dalamnya. Sebaran garis tengah telur pada tiap tingkat kematangan gonad akan mencerminkan pola pemijahan ikan tersebut.

Tabel 5.1. Nilai IKG ikan belanak (*Liza subviridis*) dewasa pada berbagai TKG (Sumber: Effendie, 1997)

Kelamin	TKG	GSI rata-rata	Kisaran	Jumlah
Jantan	II	0.4953	0.03 - 3.03	840
	III	1.0646	0.11 - 3.41	251
	IV	1.4520	0.17 - 3.71	173
	V	0.6147	0.12 - 1.00	15
Betina	II	0.8204	0.03 – 4.54	262
	III	204042	0.38 – 8.84	97
	IV	8.6009	1.50 – 17.82	168

Perbandingan lain yang dapat digunakan untuk menentukan nilai indeks kematangan gonad adalah “Gonado Index“ (GI) oleh Batts (1972) dalam Effendie (1997) yaitu perbandingan antara berat gonad

segar (gram) dengan panjang ikan (mm), dengan menggunakan rumus :

$$\text{Gonado Index (GI)} = \frac{W_g}{L^3} \times 10^8$$

Harga  $10^8$  merupakan suatu faktor agar didapatkan nilai GI mendekati harga satuan sehingga mudah melihat dan mendeteksi perubahan-perubahan yang terjadi.

### **Pertanyaan Kunci :**

1. Bagaimanakah faktor eksternal dapat memberikan pengaruh terhadap fungsi reproduksi ?
2. Jelaskan tahapan kematangan gonad pada ikan ?
3. Bagaimanakah menentukan indeks kematangan gonad pada ikan ?

### **Tugas / Bahan diskusi :**

Tentukan tahap kematangan gonad dari beberapa sampel ikan lele (*Clarias sp.*) !

### **Daftar Pustaka :**

Effendie, M.I. 2002. *Biologi Perikanan*. Yayasan Pustaka Nusatama, Yogyakarta.

Hadiaty, R.K. 2000. Beberapa Catatan Tentang Aspek Pertumbuhan, Makan dan reproduksi Ikan Nilem Paitan (*Osteochilus jeruk* Hadiaty & Siebert, 1998). *Berita Biologi* 2: 151-156.

Moyle, P.B. & J.J. Cech. 1988. *Fishes. An Introduction to Ichthyology*. Second Edition. Prentice Hall, New Jersey.

Merta, S.I.G., Suwarso, Wasilun, K. Wargiyo, E.S. Girsang & Suprpto. 1999. Status Populasi dan Bioekologi Ikan Terubuk *Tenualosa macrura* (Clupeidae) di Propinsi Riau. *Jurnal Penelitian Perikanan Laut*. Vol. V, 3: 15-28.



Rahayu, S.E. 2000. *Pengaruh Stimuli Ikan Nila (Oreochromis niloticus) Jantan Terhadap perkembangan Ovarium Melalui Indera Sensori (Mata, Hidung dan Kulit)*. Disertasi. Program Pascasarjana Universitas Airlangga Surabaya.

Zairin, M. Jr., K. Sumantadinata, & H. Arfah. 1996. Perkembangan Gonad Ikan Balashark (*Balantiochellus melanopterus* Blkr.) di dalam Wadah Budidaya. *Biosfera* 5: 46 – 55.

## **BAB VI**

### **FEKUNDITAS**

#### **Tujuan Instruksional Khusus :**

1. Mahasiswa mampu menjelaskan macam-macam fekunditas
2. Mahasiswa mampu menjelaskan hubungan fekunditas dengan panjang, berat dan populasi

Pengetahuan mengenai fekunditas merupakan salah satu aspek yang memegang peranan penting dalam dunia perikanan. Fekunditas ikan merupakan aspek yang berhubungan dengan dinamika populasi, sifat-sifat rasial, produksi dan persoalan stok rekrutmen (Bagenal, 1978 dalam effendi 1997). Fekunditas merupakan kemampuan reproduksi ikan yang ditunjukkan dengan jumlah telur yang ada dalam ovarium ikan betina. Secara tidak langsung melalui fekunditas ini kita dapat menaksir jumlah anak ikan yang akan dihasilkan dan akan menentukan pula jumlah ikan dalam kelas umur yang bersangkutan. Oleh karena itu ada faktor-faktor lain yang memegang peranan penting dan sangat erat hubungannya dengan strategi reproduksi dalam rangka mempertahankan kehadiran spesies tersebut di alam.

#### **6.1 Macam-macam fekunditas**

Definisi fekunditas telah banyak dikemukakan. Namun, spesies-spesies ikan yang ada itu bermacam-macam dengan sifatnya masing-masing, maka beberapa peneliti berdasarkan kepada definisi umum lebih mengembangkan lagi definisi fekunditas sehubungan dengan aspek-aspek yang ditelitinya. Misalnya definisi yang diberikan untuk ikan salmon (*Onchorynchus* sp.), ikan ini selama hidupnya hanya satu kali

memijah dan kemudian mati. Semua telur-telur yang akan dikeluarkan pada waktu pemijahan itulah yang dimaksud dengan fekunditas. Interpretasi data fekunditas seringkali agak rumit yang disebabkan adanya beberapa faktor antara lain a) hubungan antara fekunditas dan fertilitas, b) fekunditas dari ikan yang memijah beberapa kali, c) fekunditas dari ikan vivipar dan “parental care“ atau pengasuhan oleh induk, d) hubungan antar fekunditas dan ukuran telur, e) hubungan antara kepadatan populasi dan fekunditas, dan f) pengaruh faktor-faktor lingkungan terhadap fekunditas, g) tingkat kematangan gonad yang tidak seragam dari populasi ikan termaksud, h) waktu pemijahan yang berbeda dan lain-lainnya

Menurut Nikolsky (1963) jumlah telur yang terdapat dalam ovarium ikan dinamakan fekunditas individu. Dalam hal ini ia memperhitungkan telur yang ukurannya berlain-lainan. Oleh karena itu dalam memperhitungannya harus diikutsertakan semua ukuran telur dan masing-masing harus mendapatkan kesempatan yang sama. Bila ada telur yang jelas kelihatan ukurannya berlainan dalam daerah yang berlainan dengan perlakuan yang sama harus dihitung terpisah. Nikolsky (1969) selanjutnya menyatakan bahwa **fekunditas individu** adalah jumlah telur dari generasi tahun itu yang akan dikeluarkan tahun itu pula. Dalam ovary biasanya ada dua macam ukuran telur, yang besar dan yang kecil. Telur yang besar akan dikeluarkan pada tahun itu dan yang kecil akan dikeluarkan pada tahun berikutnya. Namun apabila kondisi baik, telur yang kecilpun akan dikeluarkan menyusul telur yang besar. Sehubungan dengan hal ini maka perlu menentukan fekunditas ikan apabila ovary ikan itu sedang dalam tahap kematangan yang ke-IV (menurut Nikolsky) dan yang paling baik sesaat sebelum terjadi pemijahan.

Fekunditas individu akan sukar diterapkan untuk ikan-ikan yang mengadakan pemijahan beberapa kali dalam satu tahun, karena mengandung telur dari berbagai tingkat dan akan lebih sulit lagi menentukan telur yang benar-benar akan dikeluarkan pada tahun yang akan datang. Jadi fekunditas individu ini baik diterapkan pada ikan-ikan yang mengadakan pemijahan tahunan atau satu tahun sekali. Selanjutnya Royce (1972) menyatakan bahwa **fekunditas total** ialah jumlah telur yang dihasilkan ikan selama hidupnya.

**Fekunditas relatif** adalah jumlah telur per satuan berat atau panjang. Fekunditas inipun sebenarnya mewakili fekunditas individu kalau tidak diperhatikan berat atau panjang ikan. Penggunaan fekunditas relatif dengan satuan berat menurut Bagenal (Gerking, 1967) lebih mendekati kepada kondisi ikan itu

sendiri dari pada dengan panjang. Bahkan menurut Nikolsky (1969) lebih mencerminkan status ikan betina dan kualitas dari telur kalau berat yang dipakai tanpa berat alat-alat pencernaan makanannya. Ikan-ikan yang tua dan besar ukurannya mempunyai fekunditas relatif lebih kecil. Umumnya fekunditas relatif lebih tinggi dibanding dengan fekunditas individu. Fekunditas relatif akan menjadi maksimum pada golongan ikan yang masih muda (Nikolsky, 1969).

Lowe dalam Gerking (1975) menyatakan bahwa fekunditas pada ikan *Tilapia* sp. ialah jumlah anak ikan yang dihasilkan selama masa hidup individu itu. Sehubungan dengan sifat ikan mujair yang mengerami anak-anaknya di dalam mulut, maka Bagenal (1978) mengusulkan istilah fekunditas untuk ikan mujair ini sebagai berikut :

- a. "Ovarian fecundity" yaitu jumlah telur matang yang ada dalam ovarium sebelum dikeluarkan dalam pemijahan.
- b. "Brooding fecundity" yaitu jumlah telur yang sedang dierami di dalam mulut.

Ikan yang termasuk ke dalam golongan vivipar, yaitu ikan yang melahirkan anak-anaknya, mempunyai tiga macam fekunditas yaitu:

- a. "Prefertilized fecundity" yaitu jumlah telur di dalam ovarium sebelum terjadi pembuahan
- b. "Fertilized fecundity" yaitu jumlah telur yang dibuahi di dalam ovarium
- c. "Larval fecundity" ialah jumlah telur yang sudah menetas menjadi larva tetapi belum dikeluarkan.

Menurut Bagenal (1967), untuk ikan-ikan tropik dan sub-tropik, definisi fekunditas yang paling cocok mengingat kondisinya ialah jumlah telur yang dikeluarkan oleh ikan dalam rata-rata masa hidupnya. Parameter ini relevan dalam studi populasi dan dapat ditentukan karena kematangan tiap-tiap ikan pada waktu pertama kalinya dapat diketahui dan juga statistik kecepatan mortalitasnya dapat ditentukan pula dalam pengelolaan perikanan yang baik.

Nikolsky (1969) menyatakan bahwa kapasitas produksi dari pemijahan populasi tertentu untuk mengetahuinya harus menggunakan fekunditas populasi relatif misalnya fekunditas populasi relatif dari seratus, seribu atau sepuluh ribu individu dari kelompok umur tertentu. Jumlah ikan dalam tiap-tiap kelas

umur dikalikan fekunditas rata-rata dari umur itu. Hasil yang didapat dari menjumlahkan semua kelompok umur memberikan fekunditas relatif. Fekunditas ini dapat berbeda dari tahun ke tahun karena banyak individu yang tidak memijah tiap-tiap tahun. Apabila dalam satu tahun terdapat individu dalam jumlah banyak akan menyebabkan fekunditas rendah pada tahun yang lainnya.

## 6.2 Hubungan fekunditas dengan panjang, berat dan populasi

### Ø Fekunditas dengan panjang

Fekunditas sering dihubungkan dengan panjang dari pada dengan berat, karena panjang penyusutannya relatif kecil sekali tidak seperti berat yang dapat berkurang dengan mudah. Seringkali para peneliti memplotkan fekunditas mutlak dengan panjang ikan dan hubungan itu ialah :

$$F = a L^b$$

Dimana F = fekunditas, L = panjang ikan, a dan b merupakan konstanta yang didapat dari data. Persamaan tersebut kalau ditransformasikan ke logaritma akan mendapatkan persamaan regresi garis lurus :

$$\text{Log } F = \log a + b \log L$$

Menurut Bagenal *dalam* Effendie (1997) harga eksponen b berkisar antara 2,34 – 5,28 dan kebanyakan berkisar di atas 3. Ada juga yang membuat Korelasi antara fekunditas dengan panjang dengan cara regresi biasa kemudian dites dengan melihat koefisien korelasinya. Hoyt (1971) mendapatkan persamaan untuk panjang ikan dengan jumlah telur masak dari ikan sliver jaw (*Ericymba bucata*) yaitu:

$$Y = (-1379,3 + 32,74 X) \text{ dengan koefisien korelasi } r = 0,89$$

Korelasi ini memperlihatkan hubungan positif dan kuat dari kedua variabel. Pertambahan panjang berkorelasi dengan pertambahan telur. Healy (1971) mendapatkan korelasi hampir linier antara fekunditas dengan panjang ikan sand goby (*Gobius minutus pallas*), tetapi variasi diantara ikan yang sama panjang, fekunditasnya berbeda-beda dan koefisien korelasinya rendah yaitu 0,55. dalam menyelidiki ikan fall fish (*Semotilus corporalis*), Reed (1971) mendapatkan hubungan antara fekunditas dengan panjang ikan ialah :

$$F = -14.913,3 + 76,7 L \text{ dengan koefisien korelasi } r = 0,958$$

### Ø Fekunditas dengan berat

Fekunditas mutlak sering dihubungkan dengan berat, karena berat lebih mendekati kondisi ikan itu dari pada panjang. Namun dalam hubungan fekunditas dengan berat terdapat beberapa kesukaran. Berat akan cepat berubah pada waktu musim pemijahan. Misalnya ikan salmon dan sidat yang melakukan ruaya sebelum berpijah, mereka tidak lagi mengambil makanan, jadi berpuasa sampai ke tempat pemijahan. Jika fekunditas mutlak secara matematis dikorelasikan dengan berat total termasuk berat gonad akan menimbulkan kesukaran secara statistik. Hal ini disebabkan akan termasuk telur dalam jumlah yang lebih besar dari ikan yang sebenarnya berfekunditas kecil. Disebabkan oleh kesulitan ini, maka kebanyakan digunakan fekunditas relatif, yaitu berat telur persatuan berat ikan. Namun menggunakan fekunditas relatifpun mendapatkan kesukaran juga, karena tidak dapat dipakai membandingkan satu populasi dengan lainnya atau keadaan dari satu tahun ke tahun lainnya.

Penggunaan penghitungan fekunditas yang dikorelasikan dengan berat yang dituliskan dengan persamaan :

$$F = a + bW$$

dalam beberapa hal hasilnya baik, tetapi ternyata bahwa korelasi antara fekunditas dengan berat adalah tidak linier. Dalam hubungan ini perlu diperhatikan bahwa berat gonad pada awal kematangan berbeda dengan berat akhir dari kematangan itu karena perkembangan telur yang dikandungnya. Selama dalam proses perkembangan tersebut terjadi pengendapan kuning telur yang berangsur-angsur serta terjadi hidrasi pada waktu hampir mendekati pemijahan.

### Ø *Fekunditas dan populasi*

Bagenal (1978) dalam effendie (1997) mengemukakan bahwa disamping fekunditas mutlak ada pula **fekunditas populasi** yaitu jumlah semua telur dari semua fekunditas mutlak ikan betina yang akan memijah, yaitu semua telur yang akan dikeluarkan dalam satu musim pemijahan. Bila diketahui struktur umur dari populasi tersebut dan jumlah masing-masing anggotanya diketahui, maka fekunditas populasi dapat diketahui.

Pada tiap tahun fekunditas populasi tidak sama. Sebab-sebab variasi ini berhubungan dengan komposisi umur, faktor lingkungan seperti persediaan makanan, kepadatan populasi, suhu perairan, oksigen terlarut, dan lain-lain. Ikan-ikan yang hidup pada perairan yang kurang subur produksi telurnya rendah. Percobaan

1  
dengan pemberian ransum pada ikan salmon, Scott *dalam* Bagenal (1978) mendapatkan bahwa pengurangan makanan menyebabkan pengurangan jumlah telurnya dan pada ikan “stickleback”, pengurangan makanan mengakibatkan interval pemijahan menjadi lebih pendek tetapi ukuran telurnya tidak berpengaruh.

Suhu air mempengaruhi fekunditas secara tidak langsung. Begitu juga kedalaman air dan oksigen terlarut tidak merupakan faktor penghambat terhadap fekunditas. Dalam kondisi lingkungan yang menguntungkan, telur dikeluarkan lebih banyak dari pada dalam kondisi yang kurang baik.

Apabila satu populasi dalam beberapa tahun jumlahnya menjadi sangat berkurang akibat penangkapan (mortalitas) misalnya, hal ini berarti akan memperbaiki persediaan makanan untuk populasi sisa. Ternyata dari populasi sisa tadi fekunditasnya semakin bertambah, sedangkan ketika populasi tadi masih lengkap atau jumlahnya besar, fekunditasnya kecil.

Perbedaan yang nyata pada fekunditas dari suatu generasi terjadi pula pada ikan yang sama ukurannya tetapi mempunyai kandungan lemak yang berbeda. Ikan atau individu yang lebih gemuk mempunyai fekunditas relatif atau mutlak yang lebih tinggi dari pada ikan yang kurus. Selain itu fekunditas populasi dapat berbeda dari tahun ke tahun karena adanya ikan-ikan yang tidak berpijah pada tiap-tiap tahun atau berpijahnya selang beberapa tahun.

Kaidah-kaidah dalam fekunditas yang dikemukakan oleh Nikolsky (1969) *dalam* Effendie 1997) sebagai berikut:

- a. Sampai umur tertentu fekunditas itu akan bertambah kemudian menurun lagi, fekunditas relatifnya menurun sebelum terjadi penurunan fekunditas mutlanya. Fekunditas relatif maksimum terjadi pada golongan ikan muda. Ikan-ikan tua kadang-kadang tidak memijah setiap tahun. Individu yang tumbuh dan masak lebih cepat mempunyai tendensi mati lebih dahulu.
- b. Fekunditas mutlak atau relatif sering menjadi kecil pada ikan-ikan atau kelas umur yang jumlahnya banyak, terjadi untuk spesies yang mempunyai perbedaan makanan diantara kelompok umur.
- c. Pengaturan fekunditas terbanyak dalam berespon terhadap persediaan makanan berhubungan dengan telur yang dihasilkan oleh ikan yang cepat pertumbuhannya, lebih gemuk dan lebih besar.

Mekanismenya berhubungan dengan pemasakan oosit dan pengisapan telur. Kenaikan fekunditas populasi dapat disebabkan oleh kematangan gonad yang lebih awal dari individu yang tumbuh lebih cepat.

- d. Ikan yang bentuknya kecil dengan kematangan gonad lebih awal serta fekunditasnya tinggi mungkin disebabkan oleh kandungan makanan dan predator dalam jumlah besar.
- e. Perbedaan fekunditas diantara populasi spesies yang hidup pada kondisi lingkungan yang berbeda-beda, bentuk migran fekunditasnya lebih besar.
- f. Fekunditas disesuaikan secara otomatis melalui metabolisme yang mengadakan reaksi terhadap perubahan persediaan makanan dan menghasilkan perubahan dalam pertumbuhan, seperti ukuran pada umur tertentu, ukuran dan jumlah telur atau jumlah siklus pemijahan dalam satu tahun.
- g. Fekunditas bertambah dalam mengadakan respon terhadap perbaikan makanan melalui kematangan gonad yang terjadi lebih awal, menambah kematangan individu pada individu yang lebih gemuk dan mengurangi antara siklus pemijahan.
- h. Kualitas telur terutama isi kuning telur bergantung kepada umur dan persediaan makanan dan dapat berbeda dari satu populasi ke populasi yang lain.

### **Pertanyaan Kunci :**

1. Apakah yang disebut dengan fekunditas pada ikan ?
2. Bagaimanakah menentukan fekunditas pada ikan golongan vivipar ?
3. Bagaimanakah menentukan fekunditas dilihat dari berat dan panjang ikan ?

### **Daftar Pustaka :**

Effendie, M.I. 2002. *Biologi Perikanan*. Yayasan Pustaka Nusatama, Yogyakarta.

Moyle, P.B. & J.J. Cech. 1988. *Fishes. An Introduction to Ichthyology*. Second Edition. Prentice Hall, New Jersey.

## **BAB VII**

### **PERTUMBUHAN IKAN**

#### **Tujuan Instruksional Khusus :**

1. Mahasiswa mampu menjelaskan faktor-faktor yang mempengaruhi pertumbuhan ikan
2. Mahasiswa mampu menjelaskan hubungan panjang-berat terhadap pertumbuhan
3. Mahasiswa mampu menganalisis pertumbuhan ikan

#### **7.1 Faktor-faktor yang mempengaruhi Pertumbuhan**

Pada umumnya, ikan mengalami pertumbuhan secara terus menerus sepanjang hidupnya. Hal ini yang menyebabkan pertumbuhan merupakan salah satu aspek yang dipelajari dalam dunia perikanan dikarenakan pertumbuhan menjadi indikator bagi kesehatan individu dan populasi yang baik bagi ikan. Dalam istilah sederhana pertumbuhan dapat dirumuskan sebagai penambahan ukuran panjang atau berat dalam suatu waktu, sedangkan pertumbuhan bagi populasi sebagai penambahan jumlah. Akan tetapi kalau kita lihat lebih lanjut, sebenarnya pertumbuhan itu merupakan proses biologis yang kompleks dimana banyak faktor mempengaruhinya. Pertumbuhan dalam individu ialah pertumbuhan jaringan akibat dari pembelahan sel secara mitosis. Hal ini terjadi apabila ada kelebihan input energi dan asam amino (protein) berasal dari makanan. Seperti kita ketahui bahan berasal dari makanan akan digunakan oleh tubuh untuk metabolisme dasar, pergerakan, produksi organ seksual, perawatan bagian-bagian tubuh atau mengganti



sel-sel yang sudah tidak terpakai. Bahan-bahan tidak berguna akan dikeluarkan dari tubuh. Apabila terdapat bahan berlebih dari keperluan tersebut di atas akan dibuat sel baru sebagai penambahan unit atau penggantian sel dari bagian tubuh.

Dari segi pertumbuhan, kelompok sel-sel suatu jaringan dalam bagian tubuh dapat digolongkan menjadi bagian yang dapat diperbaharui, bagian yang dapat berkembang dan bagian yang statis. Pada bagian tubuh yang dapat diperbaharui mempunyai sel-sel dengan daya membelah secara mitosis sangat cepat. Walaupun organisme sudah tua, daya membelah sel-sel pada bagian tubuh yang dapat diperbaharui masih sama sehingga jumlah sel yang dapat diganti sama dengan jumlah sel yang dibentuk. Urat daging dan tulang bertanggung jawab terhadap penambahan massa ikan.

Pertumbuhan yang cepat menunjukkan ketersediaan makanan dan kondisi lingkungan lainnya yang mendukung, sedangkan, pertumbuhan menunjukkan kondisi yang sebaliknya. Pertumbuhan dapat didefinisikan sebagai perubahan ukuran (panjang, berat) ikan pada waktu tertentu atau perubahan kalori yang tersimpan menjadi jaringan somatik dan reproduksi. Perubahan ini dapat diartikan sebagai faktor-faktor yang mempengaruhi pertumbuhan ikan yaitu energi dari makanan (I), yang terukur sebagai kalori, merupakan energi yang dikeluarkan untuk metabolisme (M) atau pertumbuhan (G) atau sebagai energi yang terbuang (E) (Brett & Groves, 1979 dalam Moyle & Cech, 1988). Hal ini dapat dituliskan dalam persamaan :

$$I = M + G + E$$

Pertumbuhan biasanya bersifat positif (misal penambahan berat tubuh ikan pada waktu tertentu), menunjukkan keseimbangan energi yang positif dalam metabolisme. Metabolisme adalah penjumlahan anabolisme ditambah katabolisme. Pada pertumbuhan, laju anabolisme akan melebihi katabolisme. Pada dasarnya, faktor-faktor yang mengontrol proses anabolik yaitu sekresi hormon pertumbuhan oleh pituitary dan hormon steroid dari gonad. Namun demikian, laju pertumbuhan ikan sangat bervariasi sebab sangat tergantung pada berbagai faktor. Faktor ini dapat digolongkan menjadi dua bagian yang besar yaitu faktor dalam dan faktor luar. Faktor-faktor ini ada yang dapat dikontrol dan ada juga yang tidak.

Ø **Faktor dalam** umumnya adalah faktor yang sukar dikontrol, diantaranya ialah keturunan, seks, umur, parasit dan penyakit. **Faktor keturunan** pada ikan yang dipelihara dalam kultur, mungkin dapat dikontrol

dengan mengadakan seleksi untuk mencari ikan yang baik pertumbuhannya, namun di alam tidak ada kontrol yang dapat diterapkan.

**Faktor seks** tidak dapat dikontrol. Ikan betina kadangkala pertumbuhannya lebih baik dari ikan jantan namun ada pula spesies ikan yang tidak mempunyai perbedaan pertumbuhan pada ikan betina dan ikan jantan. Tercapainya kematangan gonad untuk pertama kali dapat mempengaruhi pertumbuhan yaitu kecepatan pertumbuhan menjadi lambat. Hal ini dikarenakan sebagian dari makanan yang dimakan tertuju kepada perkembangan gonad. Pembuatan sarang, pemijahan, penjagaan keturunan membuat pertumbuhan tidak bertambah karena pada waktu tersebut pada umumnya ikan tidak makan. Setelah periode tersebut ikan mengembalikan lagi kondisinya dengan mengambil makanan seperti sedia kala.

**Umur** telah diketahui dengan jelas berperan terhadap pertumbuhan. Pertumbuhan cepat terjadi pada ikan ketika berumur 3 – 5 tahun. Pada ikan tua walaupun pertumbuhan itu terus tetapi berjalan dengan lambat. Hal ini disebabkan ikan yang sudah tua pada umumnya kekurangan makanan untuk pertumbuhan, karena sebagian besar makanannya digunakan untuk pemeliharaan tubuh dan pergerakan.

**Penyakit dan parasit** juga mempengaruhi pertumbuhan terutama kalau yang diserang itu alat pencernaan makanan atau organ lain yang vital sehingga efisiensi berkurang karena kekurangan makanan yang berguna untuk pertumbuhan. Namun sebaliknya dapat terjadi pada ikan yang diserang oleh parasit tidak begitu hebat menyebabkan pertumbuhan ikan itu lebih baik daripada ikan normal atau tidak diserang parasit tadi. Hal ini terjadi karena ikan tersebut mengambil makanan lebih banyak dari biasanya sehingga terdapat kelebihan makanan untuk pertumbuhan.

Ø **Faktor luar** yang utama mempengaruhi pertumbuhan seperti suhu air, kandungan oksigen terlarut dan amonia, salinitas dan fotoperiod. Faktor-faktor tersebut berinteraksi satu sama lain dan bersama-sama dengan faktor-faktor lainnya seperti kompetisi, jumlah dan kualitas makanan, umur dan tingkat kematian mempengaruhi laju pertumbuhan ikan.

**Suhu.** Salah satu faktor lingkungan yang sangat penting dalam mempengaruhi laju pertumbuhan. Laju pertumbuhan ikan *Cyprinodon macularis* meningkat pada suhu antara 30°C – 35°C, sedangkan laju pertumbuhan maksimal ikan salmon muda diperoleh pada suhu sedang (15°C). Jobling (1981) *dalam*

Moyle & Cech (1988) mengemukakan adanya hubungan yang erat antara suhu dari pertumbuhan optimal dengan preferensi perilaku. Di daerah yang bermusim 4 kalau suhu perairan turun di bawah  $10^{\circ}\text{C}$  ikan perairan panas yang berada di daerah tadi akan berhenti mengambil makanan atau mengambil makanan hanya sedikit sekali untuk keperluan mempertahankan kondisi tubuh. Jadi walaupun makanan berlebih pada waktu itu, pertumbuhan ikan akan terhenti atau lambat sekali. Pada suhu optimum apabila ikan itu tidak mendapat makanan tidak pula dapat tumbuh. Untuk daerah tropik suhu perairan berada dalam batas kisar optimum untuk pertumbuhan. Oleh karena itu apabila ada ikan dapat mencapai ukuran 30 Cm dengan berat 1 Kg dalam satu tahun di perairan tropik, maka ikan yang sama spesiesnya di daerah bermusim empat ukuran tadi mungkin akan dicapai dalam waktu dua atau tiga tahun. Setiap spesies ikan suhu optimum untuk pertumbuhannya tidak sama, oleh karena itu dalam kultur ikan agar tercapai tujuan suhu optimum dari perairan tadi ada kolam yang diberi tanaman untuk memberi bayangan pada perairan dan ada pula yang tidak.

**Kandungan oksigen terlarut.** Stewart *et al.* (1967) dalam Moyle & Cech (1988) mengukur reduksi laju pertumbuhan juvenil *Micropterus salmoides* pada kandungan oksigen terlarut 5 mg/L dengan suhu  $26^{\circ}\text{C}$ . Kondisi tersebut diperkirakan sebagai ambang batas bagi pertumbuhan dan reproduksi juvenil *M. Salmoides* dan beberapa ikan lain seperti *Ictalurus punctatus*, *Mugil cephalus*, *Orthodon microlepidotus* yang dapat mempertahankan metabolisme pada kondisi kandungan oksigen yang rendah. Selain itu, ikan-ikan ini akan berenang ke tempat yang lebih menguntungkan.

**Amonia** merupakan hasil ekskresi primer ikan, namun bila ada dalam konsentrasi yang tinggi dapat menghambat laju pertumbuhan. Sebagai contoh, pengukuran berat juvenil *Ictalurus punctatus* yang ditempatkan pada akuarium dengan kondisi penambahan kandungan amonia. Mekanisme penghambatan pertumbuhan oleh amonia masih belum diketahui. Pada umumnya, diketahui bahwa amonia un-ion ( $\text{NH}_3$ ) di perairan lebih toksik dari pada bentuk ion amonia ( $\text{NH}_4^+$ ) pada konsentrasi yang sama. Proporsi dari kedua bentuk tersebut di perairan sangat tergantung pada pH air. Pemantauan pH air merupakan bagian yang esensial dari sistem kultur ikan air tawar. Walaupun amonia merupakan komponen alami di perairan, pengaruhnya terhadap ikan menjadikan amonia ini polutan yang khas dan dapat menurunkan laju pertumbuhan.

**Salinitas** juga mempengaruhi laju pertumbuhan. Ikan-ikan eurihalin menunjukkan laju pertumbuhan yang maksimum pada salinitas 35 ppt dari pada salinitas yang lebih tinggi atau lebih rendah.

**Fotoperiod** (panjang hari) juga mempengaruhi fenomena pertumbuhan secara musiman. Hogman (1968) dalam Moyle & Cech (1988) mendapatkan suatu hubungan yang erat antara pertumbuhan ikan danau *Coregonus clupeaformis* dan fotoperiod musiman.

**Ketersediaan sumberdaya makanan** juga berinteraksi dengan faktor-faktor lingkungan lainnya seperti suhu, dalam mempengaruhi pertumbuhan ikan secara musiman. Sebagai contoh, pertumbuhan (penambahan panjang) populasi ikan *Lepomis macrochirus* pada musim yang berbeda, pertumbuhan ikan yang cepat selama persediaan makanan melimpah. Tingkat pertumbuhan yang cepat ketika makanan melimpah dimungkinkan karena peningkatan suhu perairan. Di daerah tropik makanan merupakan faktor yang lebih penting dari pada suhu perairan. Bila keadaan faktor-faktor lain normal, ikan dengan makanan berlebih akan tumbuh lebih pesat. Untuk ikan satu keturunan yang sukses dari satu pemijahan, pertamanya memerlukan makanan yang berukuran sama. Anak ikan yang lemah dan tidak berhasil mendapatkan makanan akan mati sedangkan yang kuat terus mencari makanan dan pertumbuhannya baik. Jumlah individu yang terlalu banyak dalam perairan yang tidak sebanding dengan keadaan makanan akan terjadi kompetisi terhadap makanan itu. Keberhasilan mendapatkan makanan akan menentukan pertumbuhan. Oleh karena itu akan didapatkan ukuran yang bervariasi dalam satu keturunan.

**Umur dan kematian** merupakan prediksi yang sangat baik untuk laju pertumbuhan relatif ikan, meskipun laju pertumbuhan absolut sangat dipengaruhi oleh faktor-faktor lingkungan. Umumnya, ikan mengalami pertumbuhan panjang yang sangat cepat pada beberapa bulan atau tahun pertama dalam hidupnya, hingga maturasi. Selanjutnya, penambahan energi digunakan untuk pertumbuhan jaringan somatik dan gonadal, sehingga laju pertumbuhan ikan mature lebih lambat dibandingkan ikan-ikan immature.

## 7.2 Hubungan Panjang Berat

Panjang tubuh sangat berhubungan dengan berat tubuh. Hubungan panjang dengan berat seperti hukum kubik yaitu bahwa berat sebagai pangkat tiga dari panjangnya. Namun, hubungan yang terdapat pada ikan sebenarnya tidak demikian karena bentuk dan panjang ikan berbeda-beda. Panjang dan berat ikan bila

diplotkan dalam suatu gambar maka akan kita dapatkan seperti bentuk Gambar 7.1, maka hubungan tadi tidak selamanya mengikuti hukum kubik tetapi dalam suatu bentuk rumus yang umum yaitu:

$$W = cL^n, \text{ dimana} \quad \begin{array}{l} W = \text{berat} \\ L = \text{panjang,} \\ c \ \& \ n = \text{konstanta} \end{array}$$

Rumus umum tersebut bila ditranformasikan ke dalam logaritma, maka kita akan mendapatkan persamaan :  $\log W = \log c + n \log L$ , yaitu persamaan linier atau persamaan garis lurus. Harga  $n$  ialah harga pangkat yang harus cocok dari panjang ikan agar sesuai dengan berat ikan. Menurut Carlander (1969) dalam Effendie (1997) harga eksponen ini telah diketahui dari 398 populasi ikan berkisar 1,2 – 4,0, namun kebanyakan dari harga  $n$  tadi berkisar dari 2,4 – 3,5. Bilamana harga  $n$  sama dengan 3 menunjukkan bahwa pertumbuhan ikan tidak berubah bentuknya yaitu penambahan panjang ikan seimbang dengan penambahan beratnya. Pertumbuhan demikian seperti telah dikemukakan ialah pertumbuhan *isometrik*. Apabila  $n$  lebih besar atau lebih kecil dari 3 dinamakan pertumbuhan *allometrik*. Harga  $n$  yang kurang dari 3 menunjukkan keadaan ikan yang kurus yaitu penambahan panjangnya lebih cepat dari penambahan beratnya, sedangkan harga  $n$  lebih besar dari 3 menunjukkan ikan itu montok, penambahan berat lebih cepat dari penambahan panjangnya.

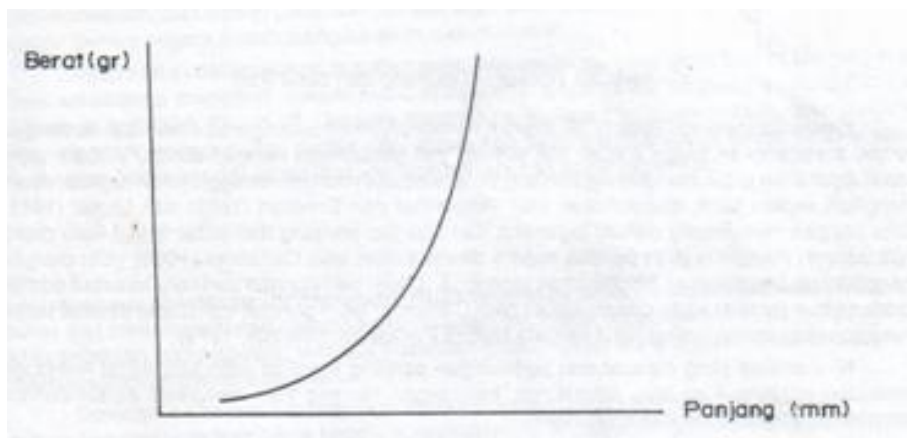

Gambar 7.1 Hubungan dan berat pada ikan

Cara yang dapat digunakan untuk menghitung panjang berat ikan ialah dengan menggunakan regresi, yaitu dengan menghitung dahulu logaritma dari tiap-tiap panjang dan berat ikan atau dengan mengikuti jalan

pendek seperti dikemukakan oleh Carlender (1968) yaitu dengan mengadakan pengkelasan berdasarkan logaritma. Dasar perhitungan dari cara tersebut adalah sama namun metoda yang dikemukakan oleh Carlender lebih pendek dan dapat dipakai tanpa menggunakan mesin hitung. Nilai praktis yang didapat dari perhitungan panjang berat ini ialah kita dapat menduga berat dari panjang ikan atau sebaliknya, keterangan tentang ikan mengenai pertumbuhan kementokan, dan perubahan dari lingkungan serta baik digunakan terutama untuk ikan-ikan yang besar. Namun, kelemahan dari perhitungan ini yaitu hanya berlaku untuk sementara waktu saja (Renthal, P & J. Stegen, 2005).

### 7.3 Perhitungan pertumbuhan ikan

Pertumbuhan dapat dinyatakan dengan suatu ekspresi matematika. Pengukuran waktu yang baik sehubungan dengan pertumbuhan pada ikan ialah umur dari ikan tersebut. Bila umur diketahui dengan tepat maka analisa pertumbuhan dapat dilakukan dengan baik. Namun penentuan umur ikan tropik masih belum dapat dilakukan seperti ikan di daerah bermusim empat, maka analisa pertumbuhan ikan tropik dapat dilakukan dengan menggunakan teknik pemberian tanda atau pemberian benda lain ("marking dan tagging"). Beberapa ekspresi pertumbuhan antara lain kecepatan pertumbuhan mutlak, kecepatan pertumbuhan nisbi dan lecepatan pertumbuhan eksponensial ("instantaneous growth rate").

**Kecepatan pertumbuhan mutlak/absolut** ialah perubahan ukuran baik berat atau panjang yang sebenarnya diantara dua umur atau dalam waktu satu tahun. Umumnya kecepatan pertumbuhan mutlak menurun apabila ikan makin bertambah. Kecepatan mutlak/absolute ini dapat dibuat persamaan dengan melihat panjang atau berat (Y) dengan waktu (T) :

$$(Y_2 - Y_1) / (T_2 - T_1)$$

**Kecepatan pertumbuhan nisbi/relatif** dirumuskan sebagai persentase pertumbuhan pada tiap interval waktu, atau dengan kata lain ialah perbedaan ukuran pada waktu akhir interval dengan ukuran pada waktu awal interval dibagi dengan ukuran pada waktu akhir interval. Umumnya pertambahan dalam berat jauh lebih banyak digunakan karena mempunyai nilai praktis dari pada panjang. Perumusan kecepatan

pertumbuhan nisbi tadi adalah sebagai berikut :

$$h = \frac{W_t - W_o}{W_o}$$

dimana;  $h$  = kecepatan pertumbuhan nisbi  
 $W_t$  = berat akhir interval  
 $W_o$  = berat awal interval

Sebagai contoh misalnya dua spesies ikan A dan B dari suatu perairan tertentu diberi tanda dan dicatat beratnya kemudian pada suatu saat tertentu ditangkap lagi dengan hasil sebagai berikut :

Spesies	$W_o$	$W_t$	Kecepatan pertumbuhan mutlak	$h$
A	60	220	160	2.667
B	65	225	160	2.462

Apabila dibandingkan antara penghitungan pertumbuhan mutlak dan pertumbuhan nisbi pada contoh di atas, maka terlihat perbedaan rata-rata pertumbuhan dari kedua spesies tersebut terlihat jelas pada pertumbuhan berat nisbi.

Dari contoh di atas ini kita dapat juga menentukan “instantaneous growth rate” yaitu :

$$G = (\log_e Y_2 - \log_e Y_1) / (T_2 - T_1) \quad (e = \text{dasar log natural, } T = 1)$$

Apabila data panjang pada ikan pada umur  $t$  diplotkan dengan panjang pada umur  $t + 1$ , biasanya titik-titik di atas infleksi kurva sigmoid, pada kebanyakan ikan akan didapatkan hampir mendekati garis lurus. Oleh karena itu kurva ini dinamakan pula kurva pertumbuhan transformasi dari walford. Garis yang terbentuk apabila diperpanjang akan memotong garis lurus diagonal yang bersudut  $45^\circ$ . Sudut yang dibentuk oleh garis Walford adalah  $b$  atau  $k$  menunjukkan kecepatan pertumbuhan dan dapat dicari dengan rumus sebagai berikut :

$$k = \frac{l_{t+2} - l_{t+1}}{l_{t+1} - l_t}$$

$$l_{t+1} - l_t$$

Titik perpotongan garis Walford dengan garis bersudut  $45^\circ$  merupakan titik perkiraan panjang maksimum yang akan dicapai oleh ikan dimana pada waktu itu panjang ikan pada  $l_t$  sama dengan pada  $l_{t+1}$  yang menunjukkan tidak ada penambahan panjang dalam satu tahun.

Persamaan garis Walford dapat dicari dengan membuat regresi dari panjang  $n + 1$ , sehingga akan didapatkan persamaan :

$$L_{n+1} = a + b L_n$$

Garis potong (intersep) garis Walford pada sumbu Y ditunjukkan dengan nilai  $a$  sedangkan sudut ditunjukkan dengan nilai  $b$ . Setelah diketahui nilai intersep dan sudutnya, maka panjang maksimum ( $L_\infty$ ) ikan dapat dicari dengan menggunakan rumus :

$$L_\infty = \frac{\text{intersep}}{1 - \text{sudut}}$$

### Pertanyaan Kunci :

1. Jelaskan faktor-faktor yang mempengaruhi pertumbuhan ikan !
2. Apa yang dimaksud dengan pertumbuhan isometrik dan allometrik ?
3. Bagaimanakah menghitung kecepatan pertumbuhan mutlak dan kecepatan pertumbuhan nisbi ?

### Daftar Pustaka :

Effendie, M.I. 2002. *Biologi Perikanan*. Yayasan Pustaka Nusatama, Yogyakarta.



Moyle, P.B. & J.J. Cech. 1988. *Fishes. An Introduction to Ichthyology*. Second Edition. Prentice Hall, New Jersey.

Reinthal, P & J, Stegen. 2005. *Ichthyology*.

[http://eebweb.arizona.edu/courses/ecol482\\_582](http://eebweb.arizona.edu/courses/ecol482_582) [18-11-2006]

## **BAB VIII**

### **HABITAT IKAN**

#### **Tujuan Instruksional Khusus :**

1. Mahasiswa mampu mendeskripsikan habitat ikan di perairan karang, pelagik, dan tawar (sungai/danau)

Kehadiran suatu populasi ikan di suatu tempat dan penyebaran (distribusi) spesies ikan tersebut di muka bumi ini, selalu berkaitan dengan masalah habitat dan sumberdayanya. Keberhasilan populasi tersebut untuk dapat hidup dan bertahan pada habitat tertentu, tidak terlepas dengan adanya penyesuaian atau adaptasi yang dimiliki anggota populasi tersebut. Bila kita membicarakan tentang habitat akuatik, yang

1  
dimaksud adalah keadaan dimana air merupakan faktor luar (eksternal) yang utama sekaligus merupakan medium internal. Perairan merupakan habitat bagi ikan dalam proses pembentukan struktur tubuh ikan, proses pernafasan, cara pergerakan, memperoleh makanan, reproduksi dan hal-hal lainnya. Berbagai habitat akuatik tersebut antara lain perairan karang, pelagis, sungai, muara dan danau. Namun, hanya beberapa bagian saja yang akan diuraikan dalam bab ini.

## 8.1 Terumbu Karang

Kesan pertama yang diperoleh oleh seorang penyelam di perairan terumbu karang ialah terpesona dengan hewan-hewan laut yang beragam dan paling menarik dengan gerakannya yang lincah. Selain jenis ikan-ikan karang tersebut yang beragam, tetapi tingkah laku dan interaksi di antara ikan-ikan karang tersebut juga sangat bermacam-macam, sehingga menarik untuk diamati. Ada sekitar 250 – 2200 spesies ikan yang berasosiasi dengan karang baik di dalam, di atas maupun disekitar karang itu berada.

Tahap awal di dalam melakukan pengamatan terhadap ikan karang ialah mulai mengenal dan membandingkan pada tingkat suku, setelah itu baru melakukan identifikasi ke tingkat yang lebih sulit yaitu mengenali tiap spesies/jenis. Namun sebelum memulai pengamatan, kita harus dapat terlebih dahulu menemukan ikan-ikan karang tersebut. Untuk itu menemukannya, kita perlu mengetahui habitat dari masing-masing kelompok ikan yang akan kita amati (apakah itu di pasir, karang, di bawah karang, lamun, batu, permukaan dan dasar), dan cara hidup mereka (apakah soliter, berpasangan, bergerombol). Yang penting pula dicatat ialah periode aktif mencari makan dari ikan-ikan tersebut. Apabila kita mengetahuinya, maka kita akan mudah menentukan waktu yang tepat untuk pengamatan, dimana ikan-ikan itu sedang keluar dari persembunyian untuk mencari makan.

Beberapa zona dari terumbu karang yang selalu dijadikan habitat bagi ikan-ikan karang yaitu : 1) bagian dasar terumbu (“off-reef floor”) yang umumnya berpasir dan mendukung untuk pertumbuhan rumput laut. Zona ini merupakan area untuk mencari makanan yang penting bagi ikan-ikan tersebut. 2) bagian lereng terumbu (“reef drop-off) dengan kedalaman 50-60 m, banyak dijumpai ikan-ikan karang dengan jumlah yang besar dikarenakan area ini dapat dijadikan tempat persembunyian / berlindung dan seringkali juga dijumpai fitoplankton yang melimpah. 3) dataran terumbu (“reef face”), zona ini kaya akan habitat untuk

ikan dan invertebrat lain. Kelimpahan invertebrate dan alga efifit menyebabkan tersedianya sumber makanan bagi ikan. 4) permukaan/puncak karang (“reef surface”) juga kaya akan habitat untuk kehidupan ikan. Namun, ikan-ikan tersebut harus tahan terhadap hempasan gelombang. 5) terumbu bawah (“reef flat”) terdiri dari potongan coral yang tersebar di dasar, merupakan area untuk kehidupan ikan yang seringkali dijumpai dalam jumlah yang tinggi.

### Ø **Klasifikasi ikan karang**

Philum : Chordata

Klas : Osteichthyes

Ordo : Perciformes

Famili : contoh (Lutjanidae)

Genus : Contoh (Lutjanus)

Spesies : Contoh (Lujanus kasmira)

### **A. Pengelompokan Ikan Karang Berdasarkan Periode Aktif Mencari Makan:**

- 1) Ikan Nokturnal (aktif ketika malam hari), contohnya pada ikan-ikan dari Suku Holocentridae (Swanggi), Suku Apogoninade (Beseng), Suku Hamulidae. Priacanthidae (Bigeyes), Muraenidae (Eels), Seranidae (Jewfish) dan beberapa dari suku dari Mullidae (goatfishes) dll (Gambar 8.1)
- 2) Ikan Diurnal (aktif ketika siang hari), contohnya pada ikan-ikan dari Suku Labroidae (wrasses), Chaetodontidae (Butterflyfishes) Pomacentridae (Damsel-fishes), Scaridae (Parrotfishes), Acanthuridae (Surgeonfishes), Blenniidae (Blennies), Balistidae (triggerfishes), Pomacanthidae (Angelfishes), Monacanthidae, Ostracionthidae (Boxfishes),etraodontidae, Canthigasteridae dan beberapa dari Mullidae (goatfishes)
- 3) Ikan Crepuscular (aktif diantara) contohnya pada ikan-ikan dari suku Sphyraenidae (Baracudas), Serranidae (groupers), Carangidae (Jacks), Scorpaenidae (Lionfishes), Synodontidae (Lizardfishes), Carcharhinidae, lamnidae, Sphyrnidae (Sharks) dan beberapa dari Muraenidae (Eels).

## B. Pengelompokan Ikan Karang Berdasarkan Peranannya:

### 1) Ikan target

Ikan yang merupakan target untuk penangkapan atau lebih dikenal juga dengan ikan ekonomis penting atau ikan konsumsi seperti; Seranidae, Lutjanidae, Kyphosidae, Lethrinidae, Acanthuridae, Mulidae, Siganidae Labridae (Chelinus, Himigymnus, choerodon) dan Haemulidae.

a. SERANIDAE (Grouper, Rock cods, coral trout, kerapu, sunu, lodi). Klasifikasi dari famili ini mempunyai banyak subfamili seperti subfamili Anthiinae (anthias), Epinephelinae Grammistinae (soapfish) dan Famili Pseudogrammitinae (podges) G.R. Allen 1997. Adapun ciri-cirinya :

- Cara hidupnya soliter (jarang ditemukan berpasangan),
- Biasanya bersembunyi digua-gua atau bawah karang.
- Ukuran panjang tubuh sampai 2 m dan berat sampai 200 kg.
- Tergolong karnivora memakan ikan, udang dan crustacea.
- Subfamili Anthiinae (Basslets, sea-perch, nona manis)
- Ukuran kecil, warna terang, merah, orange, kuning dan biru
- Hidup pada daerah tubir dari terumbu karang dan jauh dari pantai atau yang mempunyai kadar garam tinggi
- Selalu bermain di atas dan sela-sela karang.

b. LUTJANIDAE (Snappers, Seabass, Kakap, Jenahan, Jambihan, samassi) Lutjanus biguttatus

- Ditemukan diperairan dangkal sampai laut dalam
- Bentuk memanjang, agak pipih, badan tinggi dan mempunyai gigi taring
- Warna ada yang merah, putih kuning, kecoklatan dan perak
- Sebagian ada yang bergerombol
- Merupakan Predator ikan, Crustaceans dan plankton feeders
- Bentuk berbeda antara dewasa dengan yang kecil

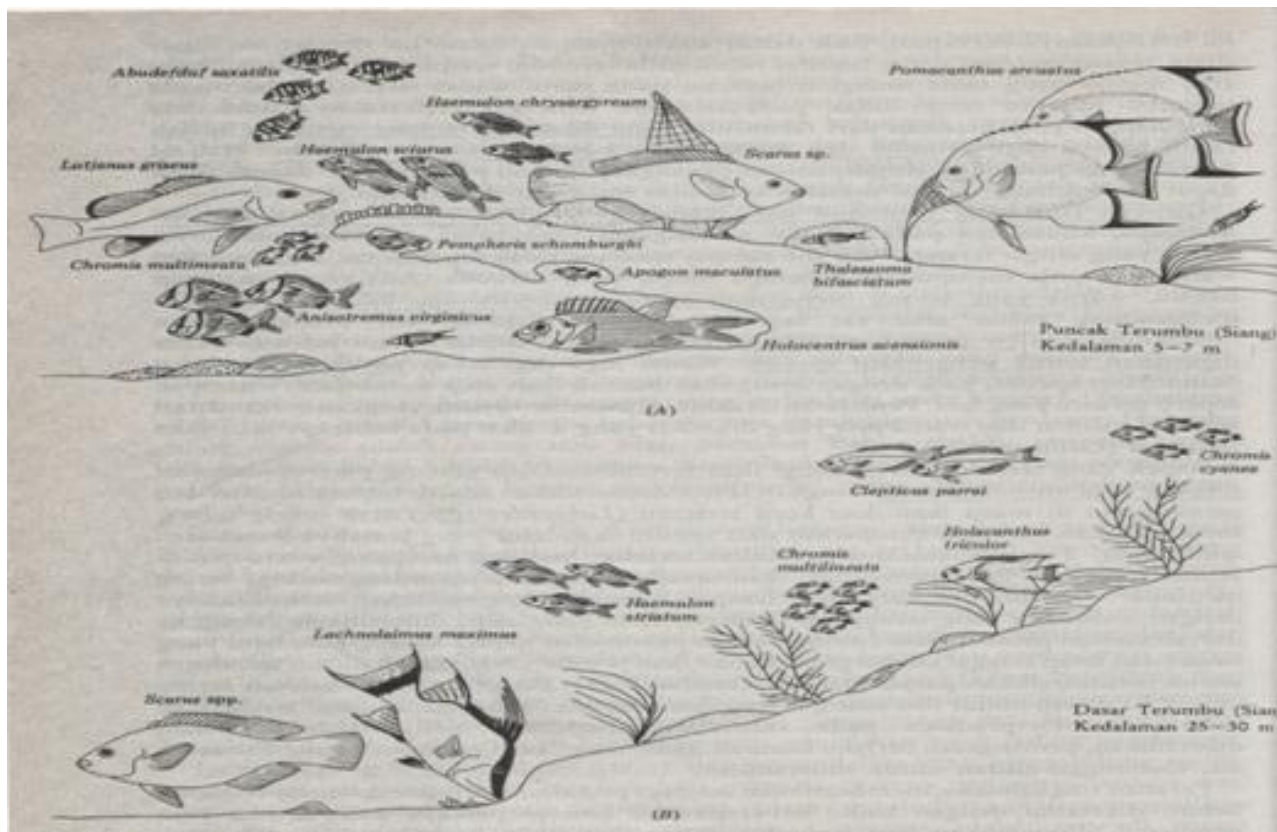

Gambar 8.1 Penyebaran ikan pada siang hari di terumbu karang Florida pada dua kedalaman yang berbeda. (A) Puncak terumbu pada 5 – 7 m. (B) Dasar terumbu pada 25 – 30 m (Sumber : Nybakken, 1992)

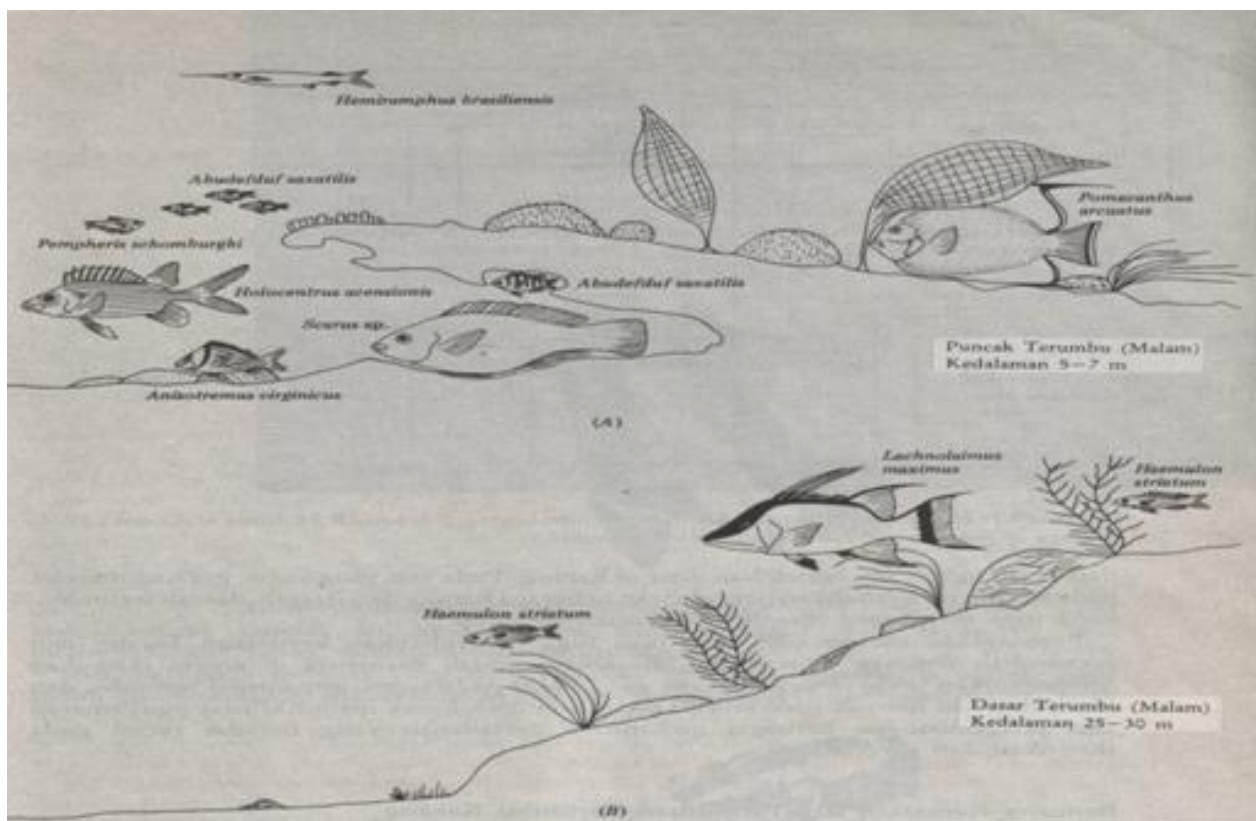

Gambar 8.1 Penyebaran ikan pada malam hari di terumbu karang Florida pada dua kedalaman yang berbeda. (A) Puncak terumbu pada 5 – 7 m. (B) Dasar terumbu pada 25 – 30 m (Sumber : Nybakken, 1992)

- c. LETHRINIDAE (emperor, asual, asuan, gotila, gopo, ketamba Lencam, mata hari, ramin dan sikuda)
- Sering ditemukan pada pasir dan patahan karang (rubbel) pada daerah tubir.
  - Warna tubuh bervariasi antara jenis, tetapi ada beberapa jenis dapat berubah dengan cepat
  - Hampir mirip dengan lutjanidae, tapi memiliki kepala agak runcing
  - Ada yang sampai panjang 1 meter
  - Cara makan karnivora dengan memakan bermacam hewan pada pasir dan patahan karang (rubbel)
- d. ACANTHURIDAE ( Surgeons, Botana,, Maum,Marukut, Kuli pasir)
- Duri berbisa terdapat pada pangkal ekor yang berjumlah 1 dan 2, sangat tajam seperti pisau operasi
  - Kulit tebal dengan sisik halus
  - Hidup bergerombol didaerah karang yang dankal
  - Termasuk golongan herbivora
- e. MULIDAE ( Goatfishes, Biji nangka, Kambing )
- Warna umumnya merah, kuning dan silver
  - Mempunyai jenggot (barbell)
  - Mencari makan pada dasar perairan atau pasir
- f. SIGANIDAE (Rabbit fishes, Baronang, Cabe, Lingkis Sumadar)
- Tubuh lebar dan pipih ditutupi sisik yang halus, warna bervariasi, pada punggung terdapat bintik-bintik putih, coklat, kelabu atau keemasan
  - Duri-duri sirip berbisa, beracun yang menyebabkan perih bila tertusuk durinya
  - Ukuran berkisar 30 -45 cm
  - Makanannya umumnya rumput laut dan algae
- g. HAMULIDAE ( Sweetlips, Tiger, Grunts, Bibir tebal)
- Ditemukan pada gua-gua karang

- Kulit halus dan licin
- Warna dan bentuk tubuh berubah dalam pertumbuhan
- Ukuran medium (sampai 90 cm)

h. LABRRIIDAE ( Khusus genus *Cheilinus*, *Choerodon* dan *Hemigymnus*)

- Dari genus yang tiga ini dinamakan wrasses raksasa karena mempunyai ukuran agak besar (medium size 20-130cm)
- Aktif pada waktu siang hari (diurnal)
- Ikan yang sulit untuk didekati (pemalu)
- Sering ditemukan pada air yang bersih dan pada tubir karang pada kedalaman 10 –100 meter
- Makanan moluska, ikan, bulu babi, udang kecil dan invertebrata (*Chelinus undulatus*, *Epibulus insidiator*, *Labroides*, *Choerodon anchorago*, *Chelinus fasciatus*, *Thallasoma*)

i. NEMITERIDAE (Spinecheeks, monocle-bream, Pasir-pasir, Aloumang, Ijaputi, Palosi pumi dan Ronte)

- Warna terang
- Sering ditemukan pada dasar perairan yang berpasir dan patahan-patahan karang (rubble)
- Kelihatan selalu diam, tapi bila terusik berenang dengan cepat
- Agresif pemakan invertebrata, ikan kecil, udang, kepiting dan cacing (Benthic feeders)
- Hidup soliter dan bergerombol
- Diurnal dan malam beristirahat diantara karang
- Berbeda antara yang kecil dengan yang telah dewasa

j. PRIACANTHIDAE ( Big eyes, Belanda mabuk, mata besar)

- Mata besar umumnya merah
- Sebagian hidup pada laut dalam
- Pada siang hari bersembunyi pada gua-gua karang
- Untuk diidentifikasi dibawah air sulit karena antara spesies mirip, sebaiknya diambil spesimen

k. CARANGIDAE ( Gabua, Putih, Kue )

- Perenang Cepat
- Ikan pelagis
- Biasanya schooling (gerombol)
- Karnivora (waktu kecil makan zooplanton)
- Ukuran bisa mencapai 2 meter

#### 1. SPHRAENIDAE ( Baracuda, Alu-alu )

- Perenang cepat, schooling/ bergerombol
- Gigi Tajam,

### 2) Ikan Indikator

Ikan ini merupakan ikan penentu untuk terumbu karang karena ikan ini erat hubungannya dengan kesuburan terumbu karang yaitu ikan dari Famili Chaetodontidae (kepe-kepe).

#### **CHAETODONTIDAE ( Butterfly, Daun-daun, Kepe-kepe)**

- Umumnya berpasangan, ada sebagian yang bergerombol
- Ukuran kurang dari 6 inchi
- Tubuh bulan dan pipih
- Gerakan lamban atau lemah gemulai
- Cara makan diatas karang seperti seperti kupu-kupu
  - Warna umumnya Cemerlang dari kuning, putih dengan tompel hitam dan pola bergaris pada mata.
- Makanan Polip karang, algae, cacing dan invebterata lain
- Aktif di siang hari (Diurnal)

### 3) Ikan Lain (Mayor Famili)

Ikan ini umumnya dalam jumlah banyak dan banyak dijadikan ikan hias air laut (Pomacentridae, Caesionidae, Scaridae, Pomacanthidae Labridae, Apogonidae dll.)

#### **a. POMACHENRIDAE ( Damsel fish, Betoklaut, Dakocan)**



- Mempunyai banyak genus
- Badan pipih dan nampak dari samping bulat
- Ikan kecil yang terbanyak diterumbu karang (kelimpahan individu)
- Makanan plankton, Invertebrata, alga
- Sebagian ada yang bersimbiosis dengan anemon ( amphiprion ), contoh Genus *Cromis*, *Pomacentrus*, *Abudefduf*, *Dascyllus*, *Amphiprion*

#### **b. CAESIONIDAE ( Fusilier, Ekor kuning,Suli,Sulih,Suliri,Sunin)**

- Genus *Caesio* berenang cepat
- Warna umumnya biru, kuning bagian belakang dan perak
- Sering ditemukan diluar karang (Tubir karang)
- Makanan zoo-plankton, contoh Genus *Pterocaesio*, *Caesio*

#### **c. SCARIDAE ( Parotfishes, Kakaktua, Bayam)**

- Gigi hanya dua atas dan bawah (seperti kakak tua)
- Warna kebanyakan biru dan hijau
- Sering ditemukan bergerombol
- Kadang-kadang ditemukan sedang memakan karang keras
- Sulit untuk identifikasi karena banyak yang mirip
- Sering mencari makan diperairan dangkal waktu pasang tinggi

#### **d.HOLOCENTRIDAE (Squirrel, Swaggi, Baju besi, Sirandang, Murjan, Olelo, mahinai )**

- Hidup di bawah gua-gua Karang
- Biasa berpasangangan, kadang-kadang juga bergerombol
- Kulit dan sisik keras
- Pada kepala dan sirip berbisa
- banyak yang mirip antara spesies
- Warna tubuh merah, perak dan mempunyai tompel dan garis

#### **e. POMACANTHIDAE (Anggel, Injel, Betmen, Napoleon, Anularis)**

- Warna mencolok dan cantik, warna dan bentuk tubuh berubah selama pertumbuhan
- Ukuran dewasa 30-39 cm, hidup soliter (sendiri) dan berpasangan
- Hampir mirip dengan Kepe-kepe tapi lebih tebal dan dibawah tutup insang berduri, makanan Alga dan Spong

#### **f. APOGONIDAE (Cardinal, Beseng, Belalang, Seriding, Capungan)**

- Banyak ditemukan pada ranting karang, Bulu babi
- Ukuran kecil (5-15 cm), agak buntek, sirip-sirip transparan
- Warna kuning, merah, coklat, putih transparan sebagian berbintik dan bergaris

#### **g. SCORPAENIDAE ( Scorpion, lepu, linga-linga,lapo)**

- Ikan yang penuh dengan duri yang berbisa 3-5 duri
- bergerak lambat
- Ikan predator, hanya menangkap ikan yang lewat didepanya
- Makanannya Udang, Kepiting, ikan-ikan kecil
- Warna umumnya Coklat, merah, putih, hitam dan kuning
- Di Indo-Pasifik 80 genus, dari 350 spesies

#### **h. BALISTIDAE ( Triger, cepluk, papakulu,pakol, mendut,gogot)**

- Kulit tebal, bentuk seperti bola rugby, mulut kecil dengan gigi yang kuat
- Soliter, jika malam hari bersembunyi dilobang-lobang karang
- Makanan kepiting, molusca, bulu babi, sponge, hydroids,coral dan algae
- Bagi penyelam harus hati-hati, karena ada spesies yang menyerang penyelam ketika ikan itu sedang bertelur.

#### **i. AULOSTOMIDAE ( shimpfish, Pisau-pisau)**

- Ditemukan bergerombol pada karang karang bercabang
- Berenang secara vertikal
- Juvenil bermain pada bulu babi

## 1 j. **PHEMPHERIDAE (keeled sweeper)**

- Warna umumnya coklat kekuningan
- bentuk tubuh seperti segi tiga
- Spesies kebanyakan mirip
- Ditemukan pada gua-gua karang
- Ukuran 15-25 cm

## k. **TETRAODONTIDAE ( Puffers), OSRACIIDAE (Boxfhise), MONACANTHIDAE ( Leather jackets)**

- Ada yang punya mata palsu
- Bentuk tubuh agak runcing, dan pleksibel bisa seperti balon
- Hidup secara soliter dan aktif pada waktu malam
- Memiliki organ racun,
- Perenang lambat dan potensial bagi predator
- Habitat beragam seperti Lumpur, pasir dan Karang

## l. **ZANCLIDAE ( Morish Idol )**

- Hidup pada pada terumbu karang
- Hidung panjang
- Sirip panjang dorsal
- Warna tubuh kuning dan belang hitam

## m. **EPHIPPIDAE (Batfishes, Platak)**

- Bentuk seperti kelelawar
- Perenang lambat/tenang
- Makanan algae, invertebrata (ubur-ubur) dan plankton

## 8.2 Pelagis

Di Indonesia sumberdaya ikan pelagis kecil diduga merupakan salah satu sumberdaya perikanan yang paling melimpah (Merta, *et al.*, 1998) dan paling banyak ditangkap untuk dijadikan konsumsi

masyarakat Indonesia dari berbagai kalangan bila dibandingkan dengan tuna yang sebagian besar produk unggulan ekspor dan hanya sebagian kelompok yang dapat menikmatinya. Ikan pelagis umumnya hidup di daerah neritik dan membentuk schooling juga berfungsi sebagai konsumen antara dalam food chain (antara produsen dengan ikan-ikan besar) sehingga perlu upaya pelestarian.

Sumberdaya ikan pelagis dibagi berdasarkan ukuran, yaitu Ikan Pelagis Besar seperti kelompok Tuna (Thunidae) dan Cakalang (*Katsuwonus pelamis*), kelompok Marlin (*Makaira* sp), kelompok Tongkol (*Euthynnus* spp) dan Tenggiri (*Scomberomorus* spp), Selar (*Selaroides leptolepis*) dan Sunglir (*Elagastis bipinnulatus*), kelompok Kluped seperti Teri (*Stolephorus indicus*), Japuh (*Dussumieria* spp), Tembang (*Sardinella fimbriata*), Lemuru (*Sardinella Longiceps*) dan Siro (*Amblygaster sirm*), dan kelompok Skrombroid seperti Kembung (*Rastrellinger* spp) (aziz et al. 1988).

Penyebaran ikan pelagis di Indonesia merata di seluruh perairan, namun ada beberapa yang dijadikan sentra daerah penyebaran seperti Lemuru (*Sardinella Longiceps*) banyak tertangkap di Selat Bali, Layang (*Decapterus* spp) di Selat Bali, Makassar, Ambon dan Laut Jawa, Kembung Lelaki (*Rastrelinger kanagurta*) di Selat Malaka dan Kalimantan, Kembung Perempuan (*Rastrelinger neglectus*) di Sumatera Barat, Tapanuli dan Kalimantan Barat. Menurut data wilayah pengelolaan FKKPS maka ikan layang banyak tertangkap di Laut Pasifik, teri di Samudera Hindia dan kembung di Selat Malaka.

Ikan pelagis dapat ditangkap dengan berbagai alat penangkap ikan seperti puse seine atau pukat cincin, jaring insang, payang, bagan dan sero. Berdasarkan data potensi, penyebaran dan alat tangkap tersebut maka ikan pelagis kecil berpotensi di satu pihak sebagai komoditi konsumsi masyarakat umum dan pihak lain sebagai konsumen antara dalam food chain yang perlu dilestarikan. Sekarang, bagaimana penerapannya dengan adanya UU Otonomi Daerah tahun 1999 karena timbul berbagai konflik dalam menginterpretasikan UU tersebut. Seperti ditangkapnya nelayan-nelayan di daerah lain yang menangkap ikan di wilayah lain dan bukan di daerahnya sendiri. Contohnya nelayan purse seine dari Pekalongan yang menangkap ikan di perairan Masalembo dan Matasiri, yang sebelumnya tidak terjadi konflik begitu, diundangkannya Otonomi daerah maka nelayan-nelayan dari pekalongan tersebut mengalami kesulitan dan terjadi konflik dengan nelayan setempat. Interpretasi UU yang tidak tepat sering

I kali menimbulkan konflik antara nelayan pendatang dengan nelayan setempat, sehingga perlu adanya sosialisasi tentang peraturan perundangan tersebut. Selain itu diperlukan suatu kebijakan dan strategi pengelolaan agar sumberdaya ikan pelagis tetap lestari dan tetap dapat ditangkap serta dapat dibuat suatu alokasi sumberdaya ikan pelagis antar daerah tersebut sehingga tidak menimbulkan konflik. Langkah awal untuk alokasi adalah mengetahui seberapa besar MSY dan TAC-nya setelah itu baru kebijakan pengelolaannya dijalankan.

Ikan Pelagis umumnya merupakan filter feeder, yaitu jenis ikan pemakan plankton dengan jalan menyaring plankton yang masuk untuk memilih jenis plankton yang disukai ditandai oleh adanya tapis insang yang banyak dan halus. Lain halnya dengan selar. Selar termasuk ikan buas, makanannya ikan-ikan kecil dan krustasea.

Pada siang hari ikan pelagis kecil berada di dasar perairan membentuk gerombolan yang padat dan kompak (shoal), sedangkan pada malam hari naik ke permukaan membentuk gerombolan yang menyebar (scattered). Ikan juga dapat muncul ke permukaan pada siang hari, apabila cuaca mncung disertai hujan gerimis. Adanya kecenderungan bergelombol berdasarkan kelompok ukuran dan berupaya mengikuti makanannya.

Menurut Laevastu dan Hayes (1981), diurnal vertical migration dari ikan yang hidup di laut dibagi dalam lima kelompok, yaitu :

1. Species pelagis yang pada berada sedikit di atas thermoklin ; mengadakan migrasi ke lapisan permukaan pada saat matahari terbenam ; tersebar pada layer diantara permukaan dengan thermoklin pada waktu malam hari; menyelam dan berada di atas thermoklin bersamaan dengan terbitnya matahari.
2. Spesies pelagis yang ada pada siang hari berada pada lapisan di bawah thermoklin; mengadakan migrasi dengan menembus lapisan thermoklin ke lapisan permukaan selama matahari terbenam ; tersebar diantara permukaan dengan dasar pada waktu malam hari, dengan jumlah terbanyak waktu malam hari di atas lapisan thermoklin; menembus lapisan thermoklin menuju ke lapisan yang lebih dalam bila matahari terbit.
3. Spesies pelagis yang pada siang hari berada pada lapisan di bawah thermoklin ;

mengadakan migrasi di bawah lapisan thermoklin selama matahari terbenam ; tersebar diantara thermoklin dengan dasar pada waktu malam hari ; turun ke lapisan yang lebih dalam selama matahari terbit.

4. Species demersal pada waktu siang hari berada di atas atau pada dasar perairan ; mengadakan migrasi dan tersebar di dalam massa air di bawah (dan kadang-kadang di atas) thermoklin pada saat matahari terbenam ; menuju ke dasar pada saat matahari terbenam ; menuju ke dasar perairan pada saat matahari terbit.
5. Species yang tersebar di seluruh kolom perairan pada waktu siang hari tetapi akan turun ke dasar selama malam hari.

Berdasarkan hal tersebut maka, kebanyakan ikan pelagis kecil akan timbul ke permukaan sebelum matahari terbenam yang biasanya membentuk shoaling. Setelah matahari terbenam mereka akan tersebar dalam kolom perairan dan akan menyelam ke lapisan yang lebih dalam bila matahari terbit.

### **Pertanyaan Kunci :**

1. Jelaskan area-area pada terumbu karang yang banyak dihuni oleh ikan-ikan karang!
2. Jelaskan kelompok-kelompok ikan pelagis yang melakukan migrasi harian!

### **Daftar Pustaka :**

Kottelat, M., A.J. Whitten, S.N. Kartikasari & S. Wirjoatmodjo. 1993. *Fresh Water Fishes of Western Indonesia and Sulawesi*. Periplus Editions Limited, Jakarta.

Moyle, P.B. & J.J. Cech. 1988. *Fishes. An Introduction to Ichthyology*. Second Edition. Prentice Hall, New Jersey.

Nybakken, J.W. 1992. *Biologi Laut. Suatu Pendekatan Ekologis*. Terjemahan. Penerbit PT. Gramedia Pustaka Utama, Jakarta.

Sale, P.F. 2002. *Coral Reef Fishes. Dynamics and Diversity in a Complex Ecosystem*. Academic Press, New York.

## **BAB IX**

### **RUAYA IKAN**

#### **Tujuan Instruksional :**

1. Mahasiswa mampu menjelaskan tentang ruaya pada ikan
2. Mampu menjelaskan ruaya ikan untuk pembesaran dan pengungsian

#### **9.1 Pengertian Ruaya**

Ruaya merupakan satu mata rantai daur hidup bagi ikan untuk menentukan habitat dengan kondisi yang sesuai bagi keberlangsungan suatu tahapan kehidupan ikan. Studi mengenai ruaya ikan menurut Cushing (1968) merupakan hal yang fundamental untuk dunia perikanan karena dengan mengetahui lingkaran ruaya ikan akan diketahui daerah dimana stok atau sub populasi itu hidup. Ruaya ini mempunyai arti penyesuaian, keyakinan terhadap kondisi yang menguntungkan untuk eksistensi dan untuk reproduksi spesies. Menurut Chimit (1960) *dalam* Effendie (1997) tidak semua ikan melakukan ruaya. Ada ikan bukan peruaya yaitu ikan yang tidak pernah meninggalkan habitatnya

Ikan peruaya pada waktu tertentu meninggalkan habitatnya untuk melakukan aktivitas tertentu, sehingga ada beberapa spesies ikan mempunyai daerah ruaya yang berbeda baik secara musiman maupun pada tahapan perkembangan hidup. Beberapa istilah yang berkaitan dengan ruaya ikan yaitu :

- a) *Amfibi* : ikan yang beruaya dari air laut ke air tawar atau sebaliknya.
- b) *Holobiotik* : ikan yang tidak melakukan ruaya selama hidupnya tinggal di air tawar atau di air laut saja. Namun ada beberapa menjadi peruaya.
- c) *Diadrom* : ikan melakukan ruaya untuk berpijah

- d) *Amfidrom* : ikan beruaya untuk mencari makanan
- e) *Potamodrom* : ikan yang hidup dan beruaya di perairan tawar saja termasuk sungai dan danau
- f) *Oseanodrom* : ikan yang hidup di laut dan beruaya di laut.
- g) *Batidrom* : ikan yang beruaya di perairan dalam
- h) *Brakheadrom* : ikan yang beruaya di perairan dangkal
- i) *Katadrom* : ikan yang beruaya dari air tawar ke laut hanya untuk berpijah
- j) *Anadrom* : ikan yang beruaya dari laut ke air tawar untuk berpijah

Setelah mengenal istilah-istilah di atas dapatlah dibuat suatu diagram pengelompokkan ruaya ikan berdasarkan pergerakannya.



Pada dasarnya tujuan aktivitas ruaya oleh ikan seperti dikemukakan di atas, dapat dikelompokkan berdasarkan tujuan pergerakan ruaya yaitu ruaya untuk pemijahan, ruaya untuk pembesaran dan mencari makanan, ruaya untuk pengungsian.

## 9.2 Macam-macam Ruaya

### 9.2.1 Ruaya Pemijahan

Pergerakan ruaya ikan ke daerah pemijahan mengandung tujuan penyesuaian dan peyakinan tempat yang paling menguntungkan untuk perkembangan telur dan larva. Sejak telur dibuahi sampai menetas



terus menjadi larva merupakan saat yang kritis karena mereka tidak dapat menghindarkan diri dari serangan predator. Jadi ruaya pemijahan mengandung pengaruh yang langsung berhubungan dengan rekrutmen dan mortalitas.

Salah satu bagian dari ruaya pemijahan ialah "reproductive homing" yaitu kembalinya ikan ke daerah asal kelahiran sebelum mengadakan reproduksi. Hal ini sangat menentukan untuk kelangsungan hidup individu atau populasi serta menambah keberhasilan proses perkawinan karena sangat memungkinkan untuk bertemunya pasangan yang sejenis dan proses reproduksi.

Ruaya pemijahan ikan katadrom pergerakannya searah dengan arus pada waktu ia berada dalam sungai tetapi apabila sudah sampai di laut pergerakannya aktif untuk mencapai daerah pemijahan. Contoh ikan yang melakukan ruaya pemijahan yaitu ikan sidat yang terdapat di Eropa atau Amerika Serikat. Ikan Sidat Eropa (*Anguilla anguilla*) pada saat mulai mengadakan ruaya pada Bulan Desember berumur 9 – 12 tahun ikan – ikan sidat yang hidup dalam kolam atau perairan tertutup lainnya ini akan keluar mencari sungai – sungai yang menuju ke laut. Perjalanan di sungai umumnya dilaksanakan pada waktu malam hari karena itu tingkah lakunya belum banyak diketahui. Selama perjalanan sampai ke tempat pemijahan tidak pernah makan dan perubahan yang terdapat dari perjalanan itu antara lain tubuhnya menjadi kurus, matanya semakin besar sampai empat kali daripada sebelumnya, hidungnya semakin lancip, warnanya berubah menjadi warna perak dan garis tengah telurnya semakin besar. Ikan sidat ini memijah di Laut Sargasso pada bulan Nopember tahun berikutnya. Pemijahan tersebut terjadi pada kedalaman 400 m di bawah permukaan laut dengan suhu antara 16 – 17° C.

Selain di Eropa, ikan sidat ini juga dijumpai di Jepang, Australia dan Indonesia, tetapi tempat berpijanya ikan – ikan sidat tersebut masih belum diketahui dengan pasti. Ada dugaan ikan sidat di Indonesia berpijanya di Samudera Selatan Pulau Jawa berdasarkan adanya larva ikan tersebut di Pantai Selatan Jawa seperti Pelabuhan Ratu dan Cilacap.

Ikan – ikan dari Famili Galaxide dan Gobiidae yang hidup di Sungai juga katadrom melakukan ruaya pemijahan pergi ke laut yang tidak jauh dari pantai dan dibagian yang dangkal. Kelompok ikan belanak baik yang hidupnya di dalam danau atau yang di daerah pantai juga kalau berpijah pergi ke laut

yang tidak jauh dari pantai. Lain halnya dengan golongan ikan sebelah yang biasa hidup di bagian yang dangkal kalau akan berpijah beruaya ke bagian dalam.

Ruaya pemijahan ikan anadrom setelah masuk ke dalam sungai harus menentang arus dan banyak menempuh perjalanan jauh sebelum mencapai daerah pemijahan. Biasanya golongan ini mengadakan pemijahan pada tahun yang sama dengan tahun mulai beruaya. Pada ikan Salmon ada dua macam waktu pemijahan yaitu ikan keturunan musim dingin dan ikan keturunan musim semi. Masing – masing berbeda ketika induknya mendekati ke muara sungai. Ikan yang masuk ke muara sungai pada musim semi gonadnya belum masak benar dan akan memijah pada tahun berikutnya. Menurut David (1968) secara alami ikan *Pangasius pangasius* adalah spesies anadrom fluvial dapat beruaya dari daerah perairan estuaria melawan arus sejauh 1000 – 1200 Km.

Ikan lakustrin tidak semuanya mengadakan ruaya pemijahan. Ikan Tilapia yang hidup di bagian dalam dari suatu danau melakukan ruaya pemijahan ke bagian pinggir yang dangkal. Ruaya ini tidak merupakan gerombolan dan tidak pula musiman. Beberapa ikan lakustrin akan beruaya ke pinggir danau yang dangkal kalau terjadi peninggian air danau. Sedangkan, ikan penghuni danau yang adfluvial kalau berpijah akan pergi ke hulu sungai yang masuk ke dalam danau tersebut. Anakannya kelak akan masuk lagi ke dalam danau. Ruaya demikian biasanya terjadi pada waktu permukaan air sedang tinggi atau pada permukaan musim hujan.

### **9.2.2 Ruaya ke daerah pembesaran dan mencari makanan.**

Ruaya ke daerah pembesaran dan pencarian makanan dilakukan oleh anak ikan atau oleh ikan dewasa secara vertikal atau horizontal. Ruaya ini mempunyai pengaruh terhadap pertumbuhan atau survival ikan itu. Anak ikan atau larva ikan laut dan air tawar melakukan ruaya denatant (berasal dari pemijahan dan searah arus) secara positif dari daerah pemijahan ke daerah pembesaran atau ke daerah makanan. Misalnya ikan bandeng (*Chanos chanos*) yang cara memijah dan daerah pemijahannya belum diketahui pasti. Pada musim nener pertama dari Bulan September sampai dengan bulan Desember dengan puncaknya pada bulan Oktober dan Nopember dan pada musim nener kedua yaitu Bulan April dan Mei, nenernya banyak didapatkan di daerah pantai tertentu di utara Pulau Jawa dan Madura (Hora dan Pilay,

1962 dalam Effendie, 1997).

Larva ikan sidat (*Leptocephalus*) beruaya denatant secara pasif ke daerah pembesaran di pantai seperti terdapat di Pelabuhan Ratu dan Cilacap. Kalau larva itu sudah metamorfosa akan melakukan ruaya ke sungai dan daerah makanan untuk meneruskan hidupnya.

Larva ikan-ikan oseanik yang terapung begitu saja di permukaan bergantung kepada gelombang dan arus membawanya. Larva demikian biasanya jadi sasaran perburuan ikan predator. Ikan oseanik umumnya mempunyai telur yang lebih berat dari air laut dan tenggelam. Pada kedalaman tertentu telur tadi akan menetas yaitu kira – kira di daerah yang banyak makanannya dan aman dari predator. Ada juga larva ikan oseanik yang melakukan ruaya nocturnal vertikal secara aktif mencari makanan di daerah permukaan pada waktu malam hari dan pada pagi harinya akan kembali ke bagian dalam.

Seperti telah dikemukakan bahwa ruaya denatant ke daerah makanan dan pembesaran terdapat pula pada larva ikan tawar. Pemijahan ikan itu di sungai biasanya bertepatan dengan meningginya permukaan air pada waktu awal musim hujan. Telur dan larva ikan ditransportasikan ke bagian hilir sungai, apabila air telah turun kembali dan larva telah dapat berenang dengan aktif akan beruaya ke daerah makanan. Pinggir danau yang berumput dan tidak dalam merupakan daerah pembesaran anak – anak ikan dan daerah pembesarannya.

Ikan air tawar dewasa secara aktif mengadakan ruaya ke daerah makanan setelah melakukan pemijahan kalau ikan itu tidak mati. Selama ruaya ada ikan yang aktif mengambil makanan dan dapat pula yang tidak. Ikan lakustrin setelah melakukan pemijahan di pinggir danau yang tidak dalam akan kembali beruaya ke bagian yang dalam. Pada ikan adfluvial setelah berpijah di sungai akan beruaya kembali ke daerah makanannya di danau. Sebagian dari golongan ikan addfluvial ini, ada kelompok yang memisahkan diri berpijah ke sungai yang lain, dan lama kelamaan dari kelompok ikan itu akan menjadi sub populasi, karena adanya pemutusan gen secara turun temurun. Pada ikan penghuni yang dalam, ada juga yang melakukan ruaya nokturnal periodik seperti ikan yang terdapat di laut, juga ruaya nokturnal ke daerah makanan di dasar anak sungai yang kecil dan dangkal. Pada pagi hari ikan-ikan tersebut kembali lagi ke sungai yang besar.

Ruaya nokturnal ke daerah makanan secara reguler juga dilakukan oleh beberapa ikan laut. Hal ini disebabkan karena tempat hidup ikan tersebut pada malam hari kekurangan makanan. Ikan akan beruaya mengikuti makanannya yang mengadakan ruaya vertikal pada malam hari. Ikan mackerel secara reguler mengikuti kelompok makanannya ke atas dan ke bawah, sedangkan golongan ikan clupea melakukan ruaya ke satu daerah makanan yang baik kemudian ke tempat yang lain secara reguler.

### **9.2.3 Ruaya pengungsian**

Ruaya pengungsian adalah ruaya untuk menghindarkan diri dari tempat yang kondisinya tidak baik, atau meninggalkan tempat daerah makanan beruaya ke tempat yang kondisinya buruk tetapi diperlukan untuk melengkapi daur hidupnya sebagai awal ruaya pemijahan. Di daerah yang bermusim empat ada ikan yang melakukan ruaya overwintering yaitu pada musim dingin pergi meninggalkan tempat daerah makanannya menuju ke daerah tempat lain selama musim dingin. Misalnya ikan Salmon yang mengadakan ruaya overwintering pada awal musim dingin pergi ke sungai yang agak dalam dimana selama musim dingin mereka itu dalam keadaan tidak aktif dan biasanya tidak makan. Demikian juga pada ikan – ikan tawar setelah menyelesaikan masa makannya di daerah makanan yang baik dengan kondisi tubuh yang baik akan beruaya overwintering. Jika sekiranya ikan itu belum siap karena kondisinya kurang baik atau gonadnya belum berkembang mereka akan tetap di daerah makanan dan tidak melakukan ruaya overwintering. Namun sebenarnya ada juga ikan yang tidak membutuhkan overwintering untuk melengkapi daur hidupnya, tetapi mereka melakukan juga ruaya overwintering karena untuk menghindari diri dari predator pada musim tersebut, atau tempat itu memang benar – benar berbahaya yang dapat menyebabkan kematian.

Di daerah tropis ikan – ikan lakustrin baik yang di danau atau yang di rawa seringkali mengadakan ruaya pengungsian karena kondisi habitatnya buruk. Pada permulaan musim kemarau air yang masuk ke dalam danau mulai masam karena menyebabkan pembusukan daun – daun tumbuhan, rumput dan lain – lainnya sehingga air kekurangan zat asam. Ikan-ikan lakustrin tersebut akan meninggalkan danau atau rawa menuju sungai atau saluran pembuangan.

### 9.3 Faktor – faktor yang mempengaruhi ruaya ikan.

Ikan mengadakan ruaya pemijahan, ruaya ke daerah makanan dan pembesaran dan ruaya pengungsian tidak terlepas dari beberapa faktor yang mempengaruhinya. Faktor faktor tersebut dapat digolongkan menjadi dua kelompok yaitu faktor luar dan faktor dalam. Faktor luar adalah faktor lingkungan yang secara langsung atau tidak langsung memegang peranan di dalam aktivitas ruaya ikan antara lain taksis, suhu, intensitas cahaya matahari, air hujan, penambahan limbah. Faktor dalam ialah faktor yang terdapat dalam tubuh misalnya sekresi kelenjar hormone, adanya osmoregulasi, dan lain lainnya yang berhubungan dengan faktor luar tadi.

a) **Taksis** adalah pergerakan pada ikan yang disebabkan oleh pengaruh faktor luar yang menjadi perangsang. Taksis merupakan faktor yang memegang peranan dalam ruaya ikan. Ada tiga kelompok taksis yaitu alimetal taksis (trophotaksis), sensori taksis dan reproduktif taksis seperti pada tabel berikut ini :

Tabel 9.1 Klasifikasi Taksis dan perangsangannya

Kelompok Taksis	Nama Gerakan	Perangsang
Alimetal Taksis (Throphotaksis)	§ Bromotaksis	nutrisi
	§ Branchiotaksis	pernafasan
	§ Thermotaksis	suhu
Sensor taksis	§ Phototaksis	cahaya
	§ Chimiotaksis	
	– Halotaksis	garam garam terlarut
	– Osmotaksis	bau
	§ Rheotaksis	arus
Reproduktif taksis	§ Gamotaksis	lawan jenis

§ **Bromotaksis** adalah trophotaksis yang membuat ikan mencari tempat dimana makanan melimpah. Adanya taksis ini mejadikan kelompok ruaya terutama pada ikan pemakan plankton yang mencari tempat karena plankton melimpah disebabkan kondisi cahaya atau suhu. Dalam hal ikan buas mencari mangsa yang mungkin melarikan diri, maka keinginan dari ikan buas itu termasuk juga bromotaksis. Kumpulan taksis pada tiap-tiap ikan pemakan planton dapat menjadi ruaya baik horizontal maupun vertical.

§ **Branchiotaksis** ditandai oleh kebutuhan ikan akan oksigen terlarut dalam air. Misalnya pada ikan salmon pada waktu musim panas mencari perairan dingin yang banyak mengandung banyak oksigen

terlarut.

§ **Thermotaksis** terdapat diantara ikan-ikan eurythermik yang menyenangi suhu perairan yang tinggi atau yang rendah. Thermotaksis semacam demikian sudah dikenal oleh para nelayan. Bila dalam suatu perairan terdapat beberapa lapisan suhu, maka ikan yang sudah menyenangi suhu rendah akan terdapat pada lapisan air dengan suhu rendah.

§ **Phototaksis** dapat ditemukan pada ikan-ikan yang tertarik pada cahaya buatan atau cahaya alami sehingga menyebabkan ikan itu beruaya. Keadaan demikian telah dimanfaatkan oleh para nelayan yang menangkap ikan pada waktu gelap rembulan dengan menggunakan cahaya buatan. Ikan yang tertarik pada cahaya itu sifatnya adalah phototaksis positif, sedangkan pada fototaksi negatif ikan menghindarkan diri dari cahaya buatan atau cahaya alami seperti pada ikan sidat. Penangkapan ikan sidat yang hasilnya baik pada waktu malam hari gelap rembulan yaitu pada waktu ikan tersebut mengadakan ruaya katadrom.

§ Adanya **Osmotaksis** ikan akan tertarik oleh bau yang dikeluarkan oleh benda – benda yang terendam dalam air terutama yang baik untuk makanan. Misalnya bau yang dikeluarkan oleh darah hewan atau manusia menyebabkan gerakan ikan hiu atau ikan piranha kearah sumber yang mengeluarkan darah tadi.

**Holotaksis** ditemukan pada ikan-ikan peruaya seperti pada ikan salmon dan ikan sidat.

§ **Rheotaksis** adalah pergerakan ikan disebabkan tertarik oleh arus seperti terdapat pada ikan mas dan lele. Sedangkan **gamotaksis** ialah ikan betina yang gonadnya masak benar menarik ikan – ikan jantan, terjadi pada musim pemijahan.

b) **Suhu**. Ikan-ikan di daerah bermusim empat mengalami perubahan suhu perairan secara gradual. Namun ikan mempunyai kesanggupan untuk mendeteksi perubahan suhu walaupun tidak ada organ thermoreceptor khusus. Penaikan atau penurunan suhu perairan merupakan rangsangan alami untuk mengadakan persiapan ruaya. Sejak awal musim semi dimana suhu perairan sudah mulai sedikit naik, ikan-ikan tersebut sudah mulai mengadakan persiapan. Demikian juga ikan yang mengadakan ruaya over wintering kalau peralatan yang lainnya sudah terpenuhi, perubahan suhu yang besar merupakan tanda dimulai mengadakan ruaya.

c) **Intensitas cahaya matahari** juga memegang peranan sebagai perangsang alami untuk ikan mengadakan ruaya. Pengaruh yang jelas dari faktor ini yaitu terdapatnya ikan yang mengadakan ruaya vertikal ke daerah makanan terutama bagi ikan yang terdapat di laut.

d) **Air hujan** yang menimbulkan arus, perubahan salinitas dan dapat menyebabkan perubahan tinggi permukaan perairan dapat menjadi rangsangan ikan untuk beruaya. Ikan penghuni danau yang mengadakan ruaya ke hulu sungai, kalau ada aliran air baru yang berasal dari air hujan, akan beruaya kearah datangnya arus. Demikian juga dengan ikan yang terdapat dalam rawa akan beruaya kearah datangnya air yang baru. Tetapi dapat pula terjadi sebaliknya dimana pada waktu air menjadi tinggi, ikan-ikan yang telah melakukan ruaya pengungsian akan kembali ke daerah makanan yaitu danau yang telah ditinggalkannya seperti ikan-ikan yang terdapat di danau Kalimantan.

e) **Penambahan kualitas air limbah** menyebabkan perubahan pola ruaya ikan yang beruaya ke hulu sungai pada musim pemijahan pada musim semi. Penelitian Tsai (1970) terhadap ikan "white catfish" yang banyak terdapat di daerah kuala pada waktu musim pemijahan dari pada daerah hulu. Sementara ikan ini biasanya kalau akan berpijah beruaya ke hulu sungai. Ruaya tersebut menjadi terhalang oleh kotoran air limbah yang mengandung bermacam-macam zat campuran yang beracun untuk ikan seperti ammonia, detergen berkhlor, chloramine dan lain lain. Sehubungan dengan hal ini, kondisi sungai-sungai yang mengalir melalui kota pelabuhan seperti Jakarta, Cirebon, Semarang, Surabaya dan lain lain keadaannya hampir sama, dimana air sungai tadi merupakan wadah pembuangan semacam kotoran baik yang berasal dari perumahan, rumah sakit, industri dan lain lainnya. Hal tersebut tentu akan menjadi penghalang ikan-ikan yang biasa mengadakan ruaya ke hulu sungai.

f) Sebelum ikan melakukan kegiatan ruaya pada umumnya sudah mempunyai persiapan yang bergantung kepada kondisi tubuhnya dan perubahan keadaan kelilingnya. Ikan akan melakukan ruaya pemijahan apabila gonadnya sudah mencapai tahap kematangan tertentu, kondisi tubuhnya baik, persediaan lemaknya cukup dan juga terdapat **aktifitas kelenjar hormon** yang berhubungan dengan ruaya serta adanya rangsangan alami sebagai tandanya. Persiapan-persiapan itu mempunyai arti untuk ikan karena selama dalam perjalanan ruaya itu memerlukan energi. Seperti diketahui kebanyakan ikan dalam perjalanan tidak

melakukan makan. Kegiatan ruayanya sendiri dirangsang oleh kerja hormone thyroid. Menurut Liley (1969) perlakuan dengan hormone steroid dan hormone thyroid pada ikan menambah kegiatan aktifitas pergerakan. Hormon dari gonad yang mempengaruhi aktifitas kelenjar thyroid mempunyai peranan terhadap terjadinya ruaya ikan nadrom. Juga lama penyinaran sinar matahari mempunyai pengaruh pada kegiatan kelenjar thyroid yang ada hubungannya dengan kegiatan ruaya. TSH dan hormone thyroid yang berfungsi sebagai zat pemblokir kesukaan terhadap salinitas, ketika konsentrasinya ditambah akan merangsang ikan menjadi lebih menyukai perairan tawar. Aktifitas hormone ini terjadi pada waktu musim semi dimana ikan itu biasanya beruaya di air tawar. Pada waktu musim gugur terjadi sebaliknya, aktifitas kelenjar hormone thyroid berhubungan dengan penambahan kesukaan terhadap air yang bersalinitas tinggi. Jadi kegiatan kelenjar thyroid pada kedua spesies ikan itu ternyata berlawanan. Hal ini menunjukkan bahwa kelenjar thyroid tadi secara langsung tidak terlibat dengan kegiatan ruayanya sendiri melainkan dengan aktifitas metabolisme dan keseimbangan chloride.

g) Penyesuaian tubuh ikan anadrom atau katadrom terhadap perubahan salinitas (**osmoregulasi**) ketika sedang melakukan ruaya, antara lain dilakukan oleh kulit, ginjal dan insang – insang. Ikan yang berbeda dalam perairan bersalinitas tinggi, permeabilitas kulitnya terhadap air dan garam rendah sekali.

Permeabilitas yang terdapat pada insang bagi ikan merupakan suatu keuntungan ketika menyesuaikan diri dengan medium baru. Luasnya permukaan insang juga membantu ikan dalam pernafasan pada waktu terjadi pengenceran medium.

Ikan yang memasuki perairan tawar memerlukan filtrasi glome – rular dan pengeluaran urine untuk mengimbangi air yang masuk melalui kulit dan pengisapan garam – garam oleh ginjal merupakan hal yang penting sekali. Bila ikan pergi kelaut pengeluaran kotoran melalui ginjal dikurangi untuk menambah konsentrasi cairan dalam tubuh karena ada tendensi air akan merembes keluar. Sedangkan insang bertanggungjawab baik untuk memasukkan maupun pengeluaran chloride ketika ikan berada di air tawar atau air laut. Sel chloride yang dapat pada filament insang dapat menyesuaikan dengan cepat kepada keadaan perubahan ke perairan tawar yaitu dalam waktu 4 jam. Sedangkan perubahan kepada perairan asin memerlukan waktu 7 – 9 jam. Tetapi yang mengontrol aktifitas sel khlorida yang terdapat dalam insang itu



masih belum diketahui.

### **Pertanyaan Kunci :**

1. Apa yang dimaksud dengan :
  - a. Ruaya
  - b. Diadrom
  - c. Amfidrom
  - d. Amfibiotik
  
2. Bagaimana hubungan ruaya ikan dengan mortalitas ikan ?

### **Daftar Pustaka :**

Effendie, M.I. 2002. *Biologi Perikanan*. Yayasan Pustaka Nusatama, Yogyakarta.

Moyle, P.B. & J.J. Cech. 1988. *Fishes. An Introduction to Ichthyology*. Second Edition. Prentice Hall, New Jersey.

## **BAB X**

## PEMIJAHAN

### **Tujuan Instruksional Khusus :**

1. Mahasiswa mampu menjelaskan macam-macam kebiasaan emijahan ikan
2. Mahasiswa mampu mendeskripsikan habitat untuk memijah
3. Mahasiswa mampu menjelaskan tingkah laku ikan saat memijah

Pemijahan merupakan bagian dari reproduksi ikan yang menjadi mata rantai daur hidup kelangsungan hidup spesies. Penambahan populasi ikan bergantung kepada berhasilnya pemijahan ini dan juga bergantung kepada kondisi dimana telur dan larva ikan diletakkan untuk tumbuh. Oleh karena itu sesungguhnya pemijahan menuntut suatu kepastian untuk keamanan kelangsungan hidup keturunannya dengan memilih tempat, waktu dan kondisi yang menguntungkan. Berdasarkan hal ini pemijahan tiap spesies ikan mempunyai kebiasaan yang berbeda tergantung kepada habitat pemijahan itu untuk melangsungkan prosesnya. Dalam keadaan normal ikan melangsungkan pemijahan minimum satu kali dalam satu daur hidupnya seperti yang terdapat pada ikan salmon dan sidat. Sesudah melakukan pemijahan, induk ikan tersebut mati karena kehabisan tenaga.

Hampir semua ikan pemijahannya berdasarkan reproduksi seksual yaitu terjadinya persatuan sel produksi organ seksual yang berupa telur dari ikan betina dan spermatozoa dari ikan jantan. Dari persatuan kedua macam sel tersebut akan terbentuk individu baru yang akan menambah besarnya populasi. Persatuan kedua macam sel seks tadi ada yang terjadi di dalam tubuh (pembuahan di dalam atau fertilisasi internal) dan ada pula yang terjadi di luar tubuh (fertilisasi eksternal). Ikan yang mengadakan fertilisasi internal mempunyai perlengkapan tubuh untuk memastikan berhasilnya fertilisasi tadi dengan organ khusus (copulatory organ) untuk keperluan ini. organ tersebut biasanya terdapat pada ikan jantan saja, seperti clasper pada golongan ikan Elasmobranchia, pterygopod pada golongan ikan pari (masih Elasmobranchia), gonopodium pada Famili Poeciliidae dan beberapa spesies lainnya.

Sehubungan dengan pemijahan, dikenal ada tiga macam ikan yaitu vivipar, ovovivipar dan ovipar.

Tiap-tiap macam ikan tersebut mempunyai perbedaan dan kelebihan masing-masing, yaitu :

### 1) Ikan vivipar.

- Ikan ini melahirkan anak-anaknya, umumnya mempunyai fekunditas kecil, tetapi anaknya mendapat jaminan keamanan dari induk untuk melangsungkan awal kehidupannya.
- Telur ikan vivipar mempunyai kuning telur yang sudah sangat tereduksi dan pada perkembangan awal hidup anaknya di dalam tubuh induk mendapat makanan dari induk.
- Hasil fertilisasi internal ikan vivipar ketika anaknya dilahirkan ialah individu ikan-ikan yang telah hampir sempurna seperti ikan induk dan untuk mengawali hidup di dalam perairan tidak lagi bergantung kepada induk melainkan kepada usaha sendiri.
- Mempunyai alat bantu untuk keberhasilan pembuahan yaitu bagian sirip dubur yang telah berubah bentuknya atau genital papilla yang membesar yang dinamakan “pseudopenis”. Pada ikan *Apogon imberis* urogenital papillanya pada ikan dapat ditonjolkan dan disentuh untuk menerima sperma dari ikan jantan. Pada ikan *Orthonopias tiacis* oviductnya dapat ditonjolkan untuk menerima sperma pada waktu berlangsungnya kopulasi.
- Anak ikan vivipar pada waktu di dalam kandungan induk mendapat makanan dan mengeluarkan kotorannya melalui semacam plasenta yang banyak mempunyai vili atau trophonemata dan dilengkapi oleh pembuluh darah kapiler.
- Lain halnya dengan golongan mammalia, ikan vivipar masa mengandungnya dapat berubah-ubah. Oleh karena ikan itu poikilothermal, maka apabila suhu perairan semakin bertambah dari biasanya, masa kandungan ikan itu dapat menjadi semakin pendek, atau sebaliknya. Sedangkan anak ikan yang dapat dikandung oleh induknya bergantung kepada besar induknya. Semakin besar induk semakin banyak anak ikan yang dapat dikandungnya. Akan tetapi pada ikan vivipar yang dapat mengandung akan banyak sekali, biasanya anak-anak yang dilahirkannya tidak sepenuhnya seperti induk melainkan dalam bentuk larva.

### 2) Ikan ovovivipar

- Seperti halnya ikan vivipar, ikan ini juga melahirkan anak-anaknya dan mempunyai fekunditas

kecil namun keturunannya mendapat semacam jaminan atau keyakinan dari induk untuk dapat melangsungkan awal hidupnya dengan aman

- mempunyai kuning telur lebih banyak dari pada ikan vivipar, yang berguna untuk makanan anaknya ketika berada dalam tubuh induknya, dimana dalam hal ini ada sebagian dari induk tadi hanya sebagai pelindung saja.
- mempunyai alat bantu untuk keberhasilan pembuahan yaitu bagian sirip dubur yang telah berubah bentuknya atau genital papilla yang membesar yang dinamakan “pseudopenis”
- Pada ikan dari Famili Scorpaenidae yang ovovivipar telah ditemukan banyak sperma yang menempel pada lapisan epitel folikel yang masak, tetapi sperma itu tidak pernah didapatkan di dalam folikel. Pembuahan pada golongan ikan ini terjadi setelah kopulasi yaitu oleh sperma yang telah ada di dalam tubuh ikan betina. Pada beberapa ikan Famili Embiotocidae setelah terjadi kopulasi sperma yang masuk ke dalam tubuh ikan betina apabila tidak membuahi telur masih dapat hidup sampai enam bulan kemudian. Sperma ini akan membuahi telur yang masih berada di dalam folikel. Telur yang telah dibuahi ketika masuk ke dalam ovarium sudah mencapai tahap segmentasi awal dan berada di situ selama 10 – 12 bulan sehingga mencapai tahap perkembangan yang lebih lanjut.
- Spesies ikan ovovivipar jumlahnya jauh lebih banyak dari pada ikan vivipar. Pada ikan ovovivipar, perkembangan anak di dalam kandungan induk mendapat makanan dari persediaan kuning telur yang tersedia dan pada golongan ini keadaannya non plasental.
- Telur pada ikan ovovivipar mengandung material organik 20 – 40% lebih banyak dari pada anak-anak ikan yang dilahirkan. Karena hal ini, induk hanya memberi perlindungan saja kepada perkembangan telur tadi. Tetapi ada juga ikan ovovivipar yang mempunyai telur dimana kandungan material organiknya sedikit. Untuk perkembangannya tadi anak ikan mendapat keperluan material untuk pertumbuhannya dari induk walaupun tanpa melalui organ semacam plasenta tetapi melalui semacam penyerapan zat-zat yang dikeluarkan oleh uterus. Zat makanan tadi dinamakan “susu uterin” atau juga embryotrophe. Pada embrio ikan *Squalus acanthias* terdapat dua macam kantung kuning telur yaitu kantung yang di luar tubuh dan kantung di dalam tubuh. Kantung kuning telur di

dalam tubuh itu sebagai hasil perkembangan batang kantung kuning telur bagian luar yang tumbuh di bagian dalam. Butir-butir kuning telur dari kantung yang luar bergerak ke bagian kantung yang dalam terus ke usus untuk dicerna. Pada ikan Torpedo, embrionya selain mengambil material organik dari kantung telur yang kemudian terus dicerna oleh usus, juga embrio ini mendapat susu uterin melalui mulut dan spiracle-nya dimana zat-zat tadi akan dicerna di dalam lambung.

### 3) Ikan ovipar

- ikan yang mengeluarkan telur pada waktu terjadi pemijahan, biasanya berfekunditas besar atau jumlah telur yang dikeluarkannya besar disebabkan untuk mengimbangi tekanan keadaan sekelilingnya dari hal yang tidak lazim terutama dari serangan predator.
- telurnya banyak mengandung kuning telur yang berguna untuk anak ikan mengawali daur hidupnya di luar tubuh ikan.
- ikan ovipar membuahi telurnya di luar tubuh. Telur yang dikeluarkan dari tubuh induk dibuahi oleh ikan jantan dengan berbagai macam cara. Semua tingkah laku yang dilakukan oleh ikan tersebut pada waktu pemijahan bertujuan agar semua telur yang dikeluarkan dapat dibuahi dengan baik.
- Ikan-ikan ovipar ada juga yang memperhatikan keturunannya baik dengan membuat sarang untuk keperluan ini atau dengan cara menyimpan dan melindungi keturunannya pada tempat-tempat tertentu pada tubuh induk jantan atau betina atau pada tempat lain. Golongan ikan ovipar yang demikian biasanya berfekunditas kecil. Sebaliknya ikan yang tidak memperhatikan keturunannya umumnya berfekunditas besar, namun mortalitasnya juga besar.
- Sebagian besar ikan ovipar mempunyai waktu pemijahan tertentu yang dilakukan tiap tahun secara teratur. Di daerah bermusim empat, pada tiap-tiap musimnya ada ikan-ikan ovipar yang memijah, masing-masing melakukannya satu kali satu tahun. Golongan ikan yang memijah pada musim semi akan memijah lagi pada tahun-tahun berikutnya di musim yang sama. Demikian pula ikan-ikan yang memijah pada musim lainnya. Bagi ikan yang hidup di daerah tropik seperti di Indonesia, saat pemijahan ikan sangat bervariasi. Tetapi banyak pula ikan tropik yang berpijahnya pada musim tertentu. Umumnya jadwal pemijahan pada ikan berhubungan dengan penyesuaian

terhadap keadaan yang menguntungkan terutama yang berhubungan dengan persediaan makanan bagi anak-nakanya apabila anak ikan tadi mulai makan makanan yang diambil dari luar setelah persediaan kuning telur habis.

### 10.1 Macam-macam kebiasaan pemijahan Ikan

Pola pemijahan pada ikan bermacam-macam. De Jong (1940) dalam Effendie (1997) melakukan penelitian terhadap beberapa spesies ikan dan membedakan pola pemijahan berdasarkan frekuensi poligon garis tengah telur dalam ovari spesies yang berbeda yang menunjukkan bahwa pemijahan individu betul-betul berkala, namun tidak memberikan interval waktu diantara dua pemijahan.

1. Macam pemijahan pertama diwakili oleh jenis ikan bawal, layang, selar como, selar malam dan selar bentong. Pada kelompok ikan ini hanya didapatkan satu kelompok telur yang matang, dan bila sudah memijah kelompok ikan ini mempunyai ovari seperti kantong kosong dengan beberapa butir telur yang sedang dalam keadaan dihisap kembali.
2. Macam pemijahan kedua didapatkan pada kelompok ikan tembang, ikan lemah, selar kuning dan ekor kuning. Pada kelompok ini, sebelum telur kelompok pertama mencapai kematangan, kelompok telur berikutnya sudah memisahkan diri dari stok telur yang lain. Sebelum terjadi pemijahan didapatkan dua kelompok telur yang berpisah. Sesudah berpijah didapatkan selain kelompok stok telur yang umum ada pula sekelompok telur yang berukuran lebih besar yang sedang mematang dan akan dikeluarkan dalam pemijahan berikutnya.
3. Macam pemijahan ketiga diwakili oleh ikan tenggiri. Dalam ovari yang sedang matang ditemukan tiga kelompok telur yang sedang berkembang dekat dengan kelompok telur yang matang.

1. Prabhu (1956) juga mempelajari periodisitas pemijahan ikan-ikan tropik di perairan India dan membedakan pola pemijahan berdasarkan tahap-tahap kematangan telur intra ovarian dan juga menunjukkan bahwa pemijahan pada spesies yang berbeda betul-betul terjadi secara periodik

§ **Tipe A.** Pemijahan hanya berlangsung satu kali dalam satu tahun dalam waktu yang pendek.

Kelompok telur yang matang dalam ovari dapat dibedakan dengan kelompok telur stok. Pemijahan

macam ini ditemukan pada ikan-ikan *Therapon jarbua*, *Macrones vittatus* dan *Chirocentrus dorab*.

§ **Type B.** Pemijahan berlangsung satu kali satu tahun tetapi dalam waktu yang lama, lebih lama dari tipe pemijahan A. Pemijahan tipe ini ditemukan pada ikan *Pelates quadrilineatus*, *Cypsilurus oligolepis*. Kadang-kadang ada dua kelompok telur yang sama tahap kematangannya.

§ **Type C.** Pemijahan berlangsung dua kali setahun. Pemijahan macam ini ditemukan pada ikan-ikan *Psammoperca waigiensis*, *Therapon puta* dan *Caranx leptolepis*. Disamping kelompok telur yang sudah matang didapatkan kelompok kedua dengan pembentukan kuning telurnya telah jelas yang menunjukkan sedang menjadi matang.

§ **Type D.** Pemijahan sepanjang tahun, tetapi terputus-putus, seperti terdapat pada ikan *Stelophorus indicus*. Telur matang didapatkan lebih dari satu kelompok yang mungkin berbeda satu dengan kelompok lainnya tapi memperlihatkan proses berkesinambungan.

Periode pemijahan ikan-ikan yang diteliti oleh Prabhu (1956) adalah sebagai berikut (Tabel 10.1) :

**Tabel 10.1.** Tipe dan periodisitas pemijahan beberapa ikan tropik menurut Prabhu (1956)

No.	Spesies	Pemijahan	
		Tipe	Periode
1.	<i>Psammoperca waigiensis</i>	C	Juli – Agustus
			Januari – Februari
2.	<i>Therapon puta</i>	C	Februari – Maret
			Agustus – September
3.	<i>T. jarbua</i>	A	Februari - Maret
4.	<i>Pelates quadrilineatus</i>	B	Februari – April
5.	<i>Caranx leptolepis</i>	C	Juli – Agustus
			Februari – maret
6.	<i>Macrones vittatus</i>	A	Oktober – November
7.	<i>Cypsilurus oligolepis</i>	B	Maret – Mei
8.	<i>Chirocentrus dorab</i>	A	Juli – Agustus
9.	<i>Stolephorus indicus</i>	D	Januari - Desember

## 10.2 Ikan dan Habitat Pemijahan

Berdasarkan kepada macam-macam habitat yang digunakan ikan pada waktu pemijahan, kita dapat menggolongkan ikan tersebut menjadi beberapa golongan seperti berikut :

Ikan **Phytophils** ialah golongan ikan yang memijahnya pada perairan yang tedapat vegetasi untuk menempelkan telur yang dikeluarkan. Perairan yang demikian biasanya stagnan atau alirannya kecil. Sebenarnya kondisi perairan yang demikian kalau dilihat dari segi zat asam yang terlarut, maka keadaanya bermacam-macam yaitu mulai dari perairan yang kekurangan akan zat asam tadi sehingga yang kadarnya cukup. Akan tetapi tumbuhan yang ada di dalam perairan tersebut kiranya merupakan suatu syarat yang diperlukan untuk berlangsungnya pemijahan. Ikan yang termasuk ke dalam golongan ikan pytophils antara lain *Esox lucius*, *Perca sp.*, *Notemigonus crysoleucas*, beberapa ikan yang termasuk ke dalam Famili Labridae dan Cyprinidae. Di Indonesia yang sudah terkenal sebagai ikan budidaya dan termasuk ke dalam ikan phytophils adalah ikan mas (*Cyprinus carpio*). Cara pemijahan ikan mas yang telah dikerjakan oleh para petani ikan di Indonesia sesuai dengan sifat alami ikan ini, yaitu menggunakan kakaban atau hampan ijuk yang dijepit oleh bambu untuk menempelkan telur sebagai pengganti rumput kalau berpijah di alam bebas. Ikan mas yang dibudidayakan dapat dipijahkan pada umur yang lebih muda, kurang dari satu tahun, daripada ikan mas yang terdapat di alam bebas. Di daerah bermusim empat ikan mas mulai berpijah untuk pertama kali pada waktu berumur dua tahun sebagai pemijah awal musim panas.

Ikan **Lithopils** ialah ikan yang memijahnya memerlukan dasar perairan yang berbatu-batu. Tempat yang demikian itu sungai yang dasarnya berbatu-batu, danau oligotropik atau pantai laut yang berbatu-batu. Keadaan tempat yang demikian biasanya mempunyai kandungan zat asam terlarut yang cukup untuk keperluan anak-anaknya kelak. Ikan yang termasuk ke dalam golongan ini antara lain ialah *Salmo sp.* (salmon), *Salvelinus sp.* (trout), *Coregonus sp.* (cisco), *Catostomus sp.* (sucker), *Stizostedion* (walleyes), dan sebagainya. Telur golongan ikan ini yang biasanya memijah di sungai mempunyai ukuran relatif besar daripada telur-telur ikan yang berpijah di perairan bebas. Misalnya telur ikan salmon dan trout mempunyai banyak persediaan makanan yang berguna untuk ikan yang baru menetas selama terbawa arus dimana di daerah itu kekurangan makanan.

Untuk ikan-ikan yang berpijah dalam perairan dengan dasarnya berpasir, Lagler *et al.* (1962) dalam Effendie (1997) menggolongkannya bersama-sama dengan ikan lithophils. Sedangkan Nikolsky (1963) menggolongkan ke dalam golongan tersendiri yang dinamakan ikan **psamophils**. Ikan ini



berpijahnya dalam perairan yang dasarnya berpasir atau kadang-kadang telur yang dikeluarkan itu ada yang menempel di akar tumbuh-tumbuhan. Telur golongan ikan ini yang diletakkan di atas pasir banyak yang terbungkus oleh pasir. Walaupun demikian telur yang telah dibungkus tadi ada dalam kondisi perairan yang menguntungkan untuk pernapasan. Contoh golongan ikan ini adalah *Pseudogobio ribularis* dan *Deuterophysa*. Juga ikan grunion (*Leuresthes tenuis*) yang terdapat di California berpijahnya di atas pantai berpasir pada waktu pasang tinggi yang terjadi sebulan dua kali. Telur hasil pemijahan tertutup oleh pasir dan tidak berair setelah pasang surut. Pada waktu pasang berikutnya telur tadi akan terairi dan menetas, kemudian anak-anak ikannya akan terbawa ke tengah bersama air pasang.

Ikan **Pelagophils** berpijahnya di perairan bebas atau terbuka dimana telur hasil pemijahannya akan melayang, turun ke bawah atau naik ke atas permukaan. Hal tersebut bergantung kepada berat jenis telur ikan yang ditentukan oleh kandungan butir minyak di dalam telur dan kebiasaan tempat memijah. Ikan-ikan laut banyak yang termasuk ke dalam golongan ikan ini. setelah berpijah ikan-ikan ini tidak memperhatikan bakal keturunannya dan semua telur ditinggalkan di daerah pemijahan. Walaupun demikian ikan itu telah melakukan usaha dimana tingkah laku pada waktu pemijahan bertujuan agar semua telur yang dikeluarkan itu dapat dibuahi.

Ikan-ikan *phytophils*, *lithophils*, *psamophils* dan *pelagophils* yang telah dikemukakan di atas adalah ikan yang tidak menjaga keturunannya atau tidak memperhatikan anak-anaknya. Namun ada pula ikan ovipar yang memperhatikan keturunannya baik dengan membuat sarang sebelum melakukan pemijahan, dan adapula yang memperhatikan keturunannya itu setelah terjadi pemijahan, yaitu dengan menyimpan atau melindungi keturunannya pada tempat-tempat tertentu seperti pada tubuh ikan jantan, betina atau pada tempat lain. Kelompok ikan yang mengadakan perlindungan terhadap keturunannya ini umumnya mempunyai fekunditas kecil dibandingkan dengan ikan ovipar yang tidak melakukan perlindungan. Ikan ovipar yang membuat sarang serta memperhatikan keturunannya banyak yang tidak meninggalkan sarangnya. Sarang tadi ada yang merupakan lingkaran, ada yang merupakan bagian bawah dari batu atau obyek lainnya dan ada pula yang merupakan lubang dalam tanah. Ada juga sarang yang terbuat dari busur yang terapung di permukaan dan dijaga oleh induk ikan di sekitarnya. Ikan yang melindungi keturunannya dengan cara lain ialah dengan meletakkan telur ke bagian tubuh ikan jantan atau

ikan betina. Ikan yang menyimpan telur yang telah dibuahi di dalam mulut terdapat pada ikan mujair (*Oreochromis spp.*) dan beberapa spesies ikan yang termasuk kelompok ikan lele misalnya pada ikan Arius sagor. Demikian juga pada ikan pipa yang menyimpan anak-anaknya pada bagian tubuhnya.

Hal-hal yang berhubungan dengan pemijahan

Perbandingan jenis kelamin dalam pemijahan tiap-tiap spesies ikan berbeda-beda, tetapi perbandingan tersebut umumnya mendekati satu dengan satu. Banyak didapatkan bahwa ikan pelagophils memijahnya secara beramai-ramai dalam suatu daerah tertentu. Daerah pemijahan (spawning ground) ikan herring di Laut Utara bagian selatan yang dikemukakan Cushing (1968) panjangnya antara 2-3 km dan lebarnya 500 m. Ikan tersebut tiap tahun berpijah di daerah yang sama dan waktunya teratur pula. Di Indonesia, daerah pemijahan ikan laut ekonomis penting masih banyak yang belum diketahui. Misalnya lokasi daerah pemijahan ikan lemuru masih belum diketahui. Larva ikan ini sudah bertingkat lanjut ditemukan pada waktu pertama kali muncul tidak jauh dari Banyuwangi. Tiap-tiap tahun munculnya anak ikan itu di daerah yang sama. Besar sekali kemungkinannya daerah pemijahan ikan lemuru tidak jauh dari tempat anak-anak ikan pada waktu pertama kali muncul. Arah dan kecepatan arus serta umur anak ikan yang pertama muncul itu memegang peranan dalam menentukan lokasi daerah pemijahannya di daerah permukaan. Sama halnya dengan daerah pemijahan ikan bandeng masih belum diketahui. Tapi besar sekali kemungkinannya bahwa daerah pemijahannya berada beberapa puluh meter di bawah permukaan air.

Masa pemijahan tiap-tiap spesies ikan berbeda-beda. Ada pemijahan yang berlangsung dalam waktu singkat (total spawner = isochronal), tetapi banyak pula dalam waktu yang panjang. Pemijahan sebagian demi sebagian (partial spawner = heterochronal) pada ikan dapat berlangsung sampai beberapa hari. Dalam hal demikian, ikan betina biasanya tetap tinggal di daerah pemijahan selama proses pemijahan belum selesai. Kalau pemijahan sudah selesai, ikan jantan yang tinggal di daerah itu lebih lama dari pada ikan betina.

Yang bisa menjadi perangsang pemijahan bagi ikan lithophils, psamophils dan phytophils selain

adanya substrat pemijahan seperti batu, pasir dan tumbuhan juga peningkatan atau penurunan suhu dan datangnya air baru menjadi perangsang alami untuk ikan berpijah kalau ikan itu sudah siap. Di antara faktor biologi yang memegang peranan di dalam pemijahan yaitu organ untuk penglihatan, pendengaran, penciuman dan linea lateralis serta kelenjar buntu. Hubbs dan Martin (1965) mengemukakan bahwa ikan darter (*Etheostema lepidum*) dapat memijah pada malam dan siang hari. Pemijahan yang dilakukan pada waktu siang hari terjadi pada ikan yang sama (homospesifik) sedangkan pemijahan yang terjadi pada malam hari dapat terjadi dengan spesies yang berbeda (heterospesifik) sehingga hal ini dapat menyebabkan terjadinya hybrid. Pada ikan golongan buta pemijahan dapat berlangsung secara biasa karena dengan pertolongan penciuman dan organ linea lateralis. Suara yang dikeluarkan ikan pada waktu terjadi pemijahan selain untuk memanggil lawan sex juga menjadi perangsang untuk berpijah.

Peranan kelenjar buntu secara keseluruhan terhadap reproduksi ikan termasuk pemijahan belum diketahui benar karena kompleksnya persoalan. Hormon yang mempengaruhi tingkah laku sebelum berpijah berbeda dengan hormon yang mempengaruhi tingkah laku sesudah berpijah. Perlakuan dengan hormon hypophysis pada ikan dapat digunakan untuk mempercepat kematangan ikan dari kondisi non reproduktif akan mempercepat ovulasi.

### **10.3 Tingkah laku pemijahan**

Pada dasarnya, kegiatan reproduksi dapat dibagi menjadi tiga fase yaitu fase pra pemijahan, fase pemijahan dan fase pasca pemijahan. Berdasarkan hal ini maka tingkah laku ikan itu dapat pula dibagi menjadi tiga yaitu tingkah laku pada fase pra pemijahan, tingkah laku ikan pada fase pemijahan dan tingkah laku ikan pada fase pasca pemijahan. Tingkah laku reproduksi ini berhubungan erat dengan sifat ikan itu sendiri. Apakah ikan itu melakukan perlindungan terhadap keturunannya atau tidak. Tingkah laku ikan yang menjaga keturunannya dapat dikatakan relatif lebih banyak variasinya dari pada ikan ovipar, terutama tingkah laku pasca pemijahan.

- a) Macam-macam tingkah laku ikan pada fase pra pemijahan diantaranya ialah : aktifitas mencari makan, ruaya, pembuatan sarang, sekresi feromon (pengenalan lawan jenis, mencari pasangan), gerakan-gerakan rayuan dan lain-lain.

- b) Tingkah laku ikan pada fase pemijahan diantaranya ialah : Bersamaan dengan pengeluaran produk seksual ada ikan yang melakukan sentuhan bagian-bagian tubuh, gerakan eksotik dengan menggetarkan seluruh bagian tubuh, gerakan pembelitan ikan jantan atau ikan betina oleh ikan jantan, penyimpanan telur oleh ikan jantan atau ikan betina kedalam sarang, gua, bagian pada tubuh, pada busa, tumbuh-tumbuhan dan lain-lain.
- c) Tingkah laku ikan pada fase pemijahan diantaranya ialah penyempurnaan penutupan sarang, penjagaan sarang yang berisi telur yang telah dibuahi atau telur yang sedang berkembang, menjauhi daerah pemijahan dan lain-lain.

Menurut Rahayu (2000) proses pemijahan ikan sebenarnya merupakan suatu reaksi alami yang bersifat sangat kompleks. Cahaya dan suhu merupakan salah satu faktor yang berperan sangat penting terhadap proses pemijahan. Kualitas air di perairan tersebut juga sangat berperan yaitu pH air. Kontak antara air dengan tanah yang kering ternyata mampu menghasilkan zat semacam minyak yang disebut dengan pretikord yang dapat merangsang ikan-ikan untuk berpijah. Selain kualitas air, tersedianya substrat seperti rumput atau ijuk juga mempengaruhi terjadinya pemijahan. Terdapatnya ikan jantan juga memberikan stimuli ikan betina untuk memijah, sebab ikan jantan diketahui dapat mengeluarkan substansi tertentu yang disebut feromon yang bersifat spesifik. Disamping itu semua pemijahan juga dirangsang dengan suntikan hormone gonadotropin.

Semua tingkah laku ikan itu merupakan resultante sejumlah rangsangan motoris yaitu rangsangan eksternal dan rangsangan internal. Rangsangan internal berasal dari sekresi hormon, sedangkan rangsangan luar berasal dari berbagai macam sumber seperti faktor lingkungan, zat kimia dan lain-lain yang di mediasikan melalui organ-organ sensori dan visual. Begitu ikan memperlihatkan suatu tindakan sebenarnya merupakan suatu fenomena yang dinamik, termasuk tingkah laku “hibernasi” dan “aestivasi” musim panas.

Sistem hormon juga mengatur perkembangan sifat seksual sekunder yang berhubungan erat dengan interaksi tingkah laku. Ssteroit yang dihasilkan gonad memegang peranan penting dalam sifat seksual sekunder ini. Hal ini meliputi pewarnaan tubuh dalam pemijahan sebagai daya tarik pasangannya,

1  
persaingan antara ikan-ikan jantan, mempertahankan isolasi reproduksi bentuk-bentuk struktural pada tubuh yang meliputi timbulnya semacam jerawat di atas kepala pada masa pemijahan, modifikasi sirip seperti gonopodium ikan famili poeciliidae termasuk sifat seksual pada ikan yang dipengaruhi oleh steroid. Feromon adalah suatu zat yang diproduksi oleh ikan menyediakan arti penting dalam pengenalan lawan jenis atau daya tarik. Selain dari feromon itu mempunyai fungsi sebagai zat pemberi peringatan. Dalam ikan *Blenius* feromon pada ikan dewasa di sekresikan pada cabang-cabang sirip anal dan sekresi ini di kontrol oleh gonadotropin. Namun menurut beberapa penulis, feromon itu dikeluarkan bersama dengan produk seksual yaitu ketika sperma dikeluarkan. Feromon yang dikeluarkan oleh ikan betina dapat menarik dan merangsang ikan jantan. Juga feromon pada ikan betina di bawah pengaruh hormon dari gonat pada waktu ovulasi yang dikeluarkan sesaat dan selama pemijahan. Dengan demikian feromon yang dibawa pengaruh hormon itu baik yang di sekresikan oleh ikan jantan atau oleh ikan betina mempunyai peranan dalam tingkah laku pemijahan.

Tingkah laku ikan jantan ovivar pada fase pra pemijahan pada umumnya tidak banyak variasinya. Diantaranya tingkah laku yang sangat menonjol pada ikan katadrom dan anadrom adalah ruaya pemijahan dan pencarian daerah pemijahan yang sangat menguntungkan. Ikan salmon yang melakukan ruaya anadrom sesudah samapai di tempat pemijahan, Ikan jantan akan mencari daerah pemijahan yang paling baik dan membuat sarang untuk tempat berpijah. Sarang ini dan teritorial di sekitarnya akan di dipertahankan oleh ikan jantan sekuat tenaga. Oleh karena itu dlam mempertahankan teritorialnya sering terjadi perkelahian mati-matian dengan ikan jantan lainnya yang menginginkan daerah yang sama. Ikan yang kalah akan mencari dan membuat sarang di tempat lain yang jurang menguntungkan untuk kehidupan keturunannya. Sifat mempertahankan teritorial pada ikan ini antara lain berhubungan dengan kontrol populasi, seleksi, tempat yang baik untuk pemijahan dan reduksi perkelahian. Sifat mempertahankan teritorial pada ikan jantan umumnya sangat nyata pada waktu musim pemijahan, terutama pada spesies ikan yang membuat sarang. Ikan penguasa teritorial pada waktu musim pemijahan berwarna cerah dan memperlihatkan sifat seksual sekunder lainnya dan akan cepat bereaksi pada ikan yang datang mendekat ke daerah yang ada sarang buatannya, atau lebih agresif lagi apabila dalam sarang tadi sudah ada ikan betina yang menjadi pilihannya.

Berkumpul dan bergerakinya sejumlah ikan pada suatu saat pada masa satu tahun merupakan tingkah laku yang nyata dari daur reproduksi. Umumnya ruaya pemijahan bertepatan dengan akan mematangnya gonad sehingga apabila ikan sampai di daerah pemijahan gonadnya telah matang benar dan siap untuk berpijah. Rangsangan lingkungan akan mempengaruhi kesiapan seksual dan dicurigai mempengaruhi tingkah laku ruaya secara langsung atau tidak langsung melalui tahapan perjalanan endokrin. Rangsangan lingkungan itu misalnya penambahan sinar cahaya matahari bagi ikan yang biasa memijah pada musim gugur akan mempercepat terjadinya pemijahan pula.

Beberapa faktor lingkungan sebagai tanda-tanda yang potensial dapat dirasakan oleh ikan, sebagian atau seluruhnya dipakai dalam orientasi atau ruaya. Pergerakan air, pasang surut, larutan dalam air, suhu, bidang magnetik bumi, suara dan konfigurasi pinggir air atau dasar perairan mungkin terlihat dalam perangsangan dan menjadi petunjuk bagi ruaya ikan. Tingkah laku reaksi terhadap rangsangan ini dalam beberapa hal mungkin sederhana. Kenyataannya beberapa spesies yang beruaya terlibat dalam satu seri reaksi yang kompleks terhadap bentuk lingkungan. Pada ikan yang melakukan “pulang kandang” yang mempunyai dasar dari reaksi tersebut sebenarnya telah diletakkan oleh ikan itu pada waktu berumur  $\pm 7$  hari. Keterangan mengenai pandangan, pembauan, perasaan, derajat azimuth, hubungan bidang magnetik sebenarnya telah ditanamkan pada ikan waktu masih muda pada sistem saraf ikan sehingga hal-hal tersebut dapat di ingat kembali dengan tanda-tanda dari sistem endokrin.

### **Pertanyaan Kunci :**

1. Jelaskan pola pemijahan ikan berdasarkan tahap-tahap kematangan telur!
2. Jelaskan macam-macam habitat yang digunakan ikan untuk tempat berpijah!

### **Daftar Pustaka :**

Effendie, M.I. 2002. *Biologi Perikanan*. Yayasan Pustaka Nusatama, Yogyakarta.

Moyle, P.B. & J.J. Cech. 1988. *Fishes. An Introduction to Ichthyology*. Second Edition. Prentice Hall, New Jersey.

Rahayu, S.E. 2000. *Pengaruh Stimuli Ikan Nila (Oreochromis niloticus) Jantan Terhadap perkembangan Ovarium Melalui Indera Sensori (Mata, Hidung dan Kulit)*. Disertasi. Program Pascasarjana Universitas Airlangga Surabaya.

## **BAB XI**

### **KONSERVASI**

#### **Tujuan Instruksional Khusus :**

1. Mahasiswa mampu menjelaskan faktor penyebab penurunan populasi ikan
2. Mahasiswa mampu mendeskripsikan upaya pelestarian ikan

Salah satu masalah besar yang dihadapi para ikhtiologis, biologis ikan dan siapa saja yang tertarik pada

ikan atau dunia perikanan adalah masalah konservasi. Hal ini diakibatkan antara lain kegiatan-kegiatan yang dilakukan manusia sehingga dapat mengubah populasi ikan misalnya peningkatan eksploitasi terhadap populasi ikan, pembuangan limbah ke perairan laut dan perairan tawar, perubahan kondisi udara dan daratan yang berhubungan langsung dengan perairan. Beberapa spesies kadangkala menunjukkan semakin melimpah, sebaliknya banyak spesies ikan yang mengalami penurunan jumlah populasi secara drastis, sehingga menyebabkan penurunan keanekaragaman. Oleh karena itu, bab ini akan menguraikan beberapa hal mengenai i) penyebab kerusakan, ii) alasan-alasan untuk konservasi ikan sebagai sumberdaya terbarui dan sumberdaya tak terbarui.

### **11.1 Penyebab kerusakan / penurunan populasi**

Lingkungan akuatik relatif berubah secara konstan, tidak dipengaruhi oleh manusia. Kelimpahan spesies ikan di alam menunjukkan kondisi yang fluktuatif akibat adanya respon terhadap lingkungan. Namun, manusia seringkali memberikan tekanan-tekanan terhadap keberadaan populasi ikan di berbagai lingkungan perairan, sehingga dapat menyebabkan meningkatnya kematian populasi ikan. Beberapa hal yang menyebabkan gangguan terhadap keberadaan ikan akibat aktivitas manusia antara lain : eksploitasi, penggundulan hutan, introduksi spesies, dan pencemaran.

**Eksplorasi** merupakan penyebab utama perubahan populasi dan komunitas ikan di perairan. Penurunan stok berbagai jenis ikan secara jelas disebabkan oleh eksploitasi yang berlebihan. Hal ini menunjukkan bahwa kita telah melampaui jumlah maksimum ikan-ikan yang dapat diambil dari perairan, namun juga dikarenakan kesalahan pengelolaan terhadap perikanan. Tanda-tanda “overfishing” biasanya terlihat pada menurunnya ukuran rata-rata ikan dan untuk mengambil ikan-ikan dalam jumlah yang sama diperlukan upaya lebih besar. Salah satu contoh adanya “overfishing” yaitu perburuan ikan paus. Penangkapan paus secara besar-besaran dimulai di Atlantik Utara pada abad ke-16. Cara yang digunakan masih sederhana yaitu mendatangi tempat-tempat persembunyian dari hampir semua jenis paus yang ada. Pada tahun 1900-an dengan adanya kapal-kapal penjelajah dan dilengkapi bahan peledak, dalam waktu singkat stok paus menurun drastis. Paus merupakan mamalia air yang berdarah panas yang berumur panjang dan mempunyai laju perkembangbiakan yang sangat lambat. Hal ini dapat diartikan bahwa sekali populasinya berkurang,



paus sangat lambat membangun kembali jumlah anggota dan sangat dimungkinkan menjadi punah.

**Penggundulan hutan** merupakan ancaman yang serius bagi ikan dan habitatnya. Empat alasan yang mendukung pernyataan ini yaitu:

- a) Banyak jenis organisme yang menggantungkan hidupnya pada bahan yang berasal dari binatang dan tumbuhan yang jatuh ke dalam air serta dari vegetasi yang menggantung di atas air baik secara langsung maupun tidak langsung. Bahan-bahan tersebut membentuk detritus yang merupakan bahan pokok rantai makanan bagi banyak invertebrata maupun ikan.
- b) Berkurangnya naungan menyebabkan kenaikan suhu perairan yang berakibat menurunnya konsentrasi oksigen terlarut dalam air. Semakin tinggi suhu maka tingkat metabolisme pada ikan akan meningkat dan kebutuhan oksigen juga meningkat tetapi kemampuan hemoglobin untuk mengikat oksigen berkurang. Pengaruh ini menjadi lebih buruk karena untuk melakukan proses dekomposisi bahan organik diperlukan banyak oksigen. Sepanjang malam tumbuhan air tidak melakukan fotosintesis dan konsentrasi oksigen dapat menurun secara drastis, mungkin sampai mencapai batas minimum yang dibutuhkan oleh jenis ikan tertentu. Barangkali hal ini yang menyebabkan kematian massal ikan-ikan di daerah yang terjadi penggundulan hutan besar-besaran di Taman Nasional Way Kambas. Lampung tahun 1984. peristiwa tersebut terjadi pada musim kemarau pada saat kepadatan ikan di perairan tinggi. Pada petang hari, beberapa ikan terlihat sulit bernafas di permukaan air tetapi keesokan harinya ratusan ikan mati terapung di atas air sepanjang kira-kira 1 km (Santiapillai & Suprahman, 1984 dalam Kottelat *et al.*, 1993)
- c) Meningkatnya kekeruhan karena endapan yang menumpuk, yang berasal dari tanah yang terhanyut dapat menyebabkan pengumpulan lumpur dan garam besi dalam insang dan mengakibatkan kematian. Ketika air mengalir lambat maka lumpur akan berhenti dan mengendap di dasar sungai dan mendesak alga dan organisme lain serta menyebabkan pendangkalan dan penyempitan sungai.
- d) Hutan terutama hutan-hutan yang tergenang air menciptakan habitat yang beragam dan bersifat heterogen yang tercermin dari keanekaragaman hayatinya.

**Introduksi spesies.** Pada beberapa kasus, introduksi tidak bersifat membahayakan dan pengaruhnya hanya sedikit terhadap komunitas ikan asli. Namun, menurut pengalaman yang dilakukan di seluruh dunia, introduksi seringkali bersifat sangat merugikan (Welcomme, 1988 & D. Millar, 1989 dalam Kottelat *et al.* 1993). Dampak yang ditimbulkan dapat berupa penurunan kualitas lingkungan induk semang, penurunan sifat-sifat genetika asli, masuknya penyakit dan parasit serta kesulitan sosial ekonomi bagi nelayan di daerah sekitarnya. Resiko yang paling berat misalnya jenis yang diintroduksi dapat berkembang biak dengan cepat dan bersaing dengan jenis yang sudah ada, misal introduksi ikan mujair (*Oreochromis mossambica*) yang kurang disukai dan bersifat predator. Pengaruh introduksi ikan-ikan di perairan Indonesia belum diteliti secara mendalam namun, tampaknya berpengaruh negatif terhadap komunitas ikan asli. Beberapa ikan asli dari danau Lindu dan danau Poso di Sulawesi Tengah diperkirakan musnah karena introduksi ikan *Channa striata* dan *Oreochromis* sp. (Whitten, *et al.*, 1987 dalam Kottelat, *et al.*, 1993). Kottelat *et al.* (1993) juga melaporkan bahwa ikan-ikan asli yang tertangkap di danau Poso selalu terdapat parasit yang menempel pada sirip-siripnya, leher atau mata dan banyak ikan-ikan yang luka ditubuhnya akibat ditumbuhi jamur. Hal ini menyebabkan penurunan ikan-ikan asli akibat adanya penyakit dan parasit yang terbawa bersama ikan introduksi.

**Pencemaran.** Pelepasan bahan-bahan kimia beracun ke perairan dapat menyebabkan terbunuhnya organisme secara besar-besaran di perairan sungai, bahkan di danau dan estuari. Bentuk pencemaran utama di sungai dan danau adalah limbah organik yang berasal dari rumah tangga dan saluran pembuangan serta dari industri pulp, pupuk, penghasil tekstil, kulit dan pengolahan gula. Sumber-sumber pencemar tersebut menghasilkan air dengan keasaman rendah, membutuhkan oksigen terlarut dalam jumlah tinggi dan keruh. Banyaknya bahan organik yang harus dihancurkan menyebabkan konsentrasi oksigen terlarut akan turun secara drastis. Penurunan ini menyebabkan kematian ikan dan hanya ikan-ikan yang bernafas dengan oksigen dari udara saja yang dapat hidup seperti ikan seribu (*Poecilia reticulata*) karena ikan tersebut dapat memanfaatkan lapisan air yang kaya oksigen. Tidak hanya bahan organik saja yang menyebabkan pengurangan jumlah oksigen terlarut, tetapi hasil proses dekomposisi yang menghasilkan senyawa-senyawa amoniak, nitrat dan fosfor juga menyebabkan pengurangan jumlah oksigen. Senyawa-senyawa tersebut terdapat secara alami di perairan dan diperlukan untuk pertumbuhan tanaman, tetapi bila

jumlahnya besar akan memperkaya air secara berlebihan.

Selain bahan pencemar organik juga terdapat polutan anorganik yang merupakan hasil dari proses industri yang bersifat racun, misalnya bahan pemutih, pewarna dan logam-logam berat (misal Cd, Hg, Cr, Cu, Zn) serta penggunaan pestisida dan herbisida yang oleh petani.. Beberapa logam berat berakumulasi dalam daging ikan walaupun tidak mematikan, namun apabila ikan tersebut dikonsumsi oleh ikan atau binatang lain bahkan manusia maka kadar racun dalam tubuh akan meningkat sehingga mengakibatkan kematian. Menasveta (1985) dalam Kottelat *et al.* (1993) mengemukakan pengaruh jangka panjang dan perubahan dalam proses perkembangbiakan akibat adanya bahan pencemar sulit sekali dipantau. Demikian pula adanya peningkatan keanekaragaman bentuk-bentuk pencemaran yang mungkin salah satunya akan mematikan proses dekomposisi karena kemampuan air untuk pulih diri berkurang, begitu juga kemampuan untuk mencegah akibat-akibat yang ditimbulkan oleh polutan-polutan lainnya. Jenis polutan tertentu mungkin tidak bersifat mematikan bagi ikan tetapi akan menyebabkan stres sehingga ikan tidak mampu bertahan dari serangan penyakit.

## 11.2 Pengelolaan dan pengamanan

Di Indonesia, banyak kawasan konservasi telah ditetapkan secara resmi karena kekayaan akan mamalia, burung atau vegetasi yang khas, tetapi belum banyak kawasan konservasi yang khusus diusulkan untuk melindungi fauna air. Oleh karena itu perlu adanya kawasan konservasi berupa danau, sungai, daerah pasang surut dan lain-lain untuk tujuan konservasi bagi kehidupan ikan. Banyak jenis-jenis ikan yang termasuk dalam daftar merah jenis Terancam punah yang diterbitkan oleh IUCN tahun 1990 yaitu sebanyak 29 jenis ikan dari Indonesia. Dua jenis ikan diantaranya yaitu *Arwana scleropages* dan *Balantiocheilos melanopterus* merupakan sasaran perdagangan ikan nasional dan internasional. Jenis-jenis ikan lainnya yang termasuk dalam kategori terancam punah tersebut yaitu : *Barbodes belinka*, *B. platysoma*, *B. sunieri*, *Crossocheilus gnathopogon*, *C. langei*, *Labeo pietschmanni*, *Leptobarbus hosii*, *L. melanotaenia*, *Lobocheilos lehat*, semua *Neolissochilus*, *Poropuntius huguenini*, *P. tawarensis*, *Puntis aphyia*, *P. dorsimaculatus*, *P. microps*, *Rasbora baliensis*, *R. bunguranensis*, *R. chrysotaenia*, *R. hengeli*, *R.*

*leptosoma*, *R. tawarensis*, *Schismatorhynchus heterorhynchus*, semua Tor, *Homaloptera ripleyi*, *H. vanderbilti*, *Nemacheilus longipinnis*, *Botia macracanthus*, *Leicassis breviceps*, *L. inornatus*, *L. moeschi*, *L. rugosus*, *L. saravacensis*, *L. vaillanti*, *Kryptopterus lumholtzi*, *Ompok borneensis*, *O. weberi*, *Helicophagus typus*, *Encheloclarias tapeinopterus*, *Akysis macronema*, semua Nomorhamphus, *Doryichthys dasyrhynchus*, *Phenablennius heyligeri*, *Redigobius amblyrhynchus*, *Pseudogobiopsis neglectus*, *Bentta rubra*, *B. patoti*, *Channa bankanensis*, *C. cyanospilos*, dan *Tetraodon waandersii* (Kottelat, *et al.*, 1993).

Beberapa langkah yang harus segera dilakukan dalam rangka konservasi ikan menurut Moyle & Cech (1988) antara lain :

- a) Pendataan atau inventarisasi jenis-jenis ikan yang menjadi prioritas di beberapa lokasi konservasi. Keberhasilan pengelolaan tergantung pengetahuan mengenai jenis-jenis apa yang didapatkan di lokasi, kebutuhan habitat utama jenis-jenis ikan tersebut, dan bagaimana interaksi dengan spesies lain.
- b) Monitoring yang kontinyu oleh para ahli untuk mengetahui status habitat, komunitas dan spesies.
- c) Penelitian diperlukan untuk mengetahui bagaimana jenis-jenis ikan tersebut dapat dikelola lebih efektif .
- d) Pengelolaan komunitas dan habitat ikan sebagai suatu strategi pengelolaan multispesies harus segera dilakukan. Hal ini tidak hanya dapat meningkatkan produksi total ikan tetapi sekaligus dapat digunakan untuk konservasi ikan-ikan nonsumberdaya berkaitan dengan interaksi tiap-tiap komunitas yang ada.

### **Pertanyaan Kunci :**

1. Jelaskan faktor-faktor penyebab kerusakan dan penurunan populasi ikan!
2. Bagaimana upaya pengelolaan yang harus dilakukan bila terjadi penurunan populasi ikan di suatu habitat?

**Tugas / Bahan diskusi :**

Diskusikanlah upaya konservasi terumbu karang sebagai habitat ikan-ikan karang di suatu lokasi wisata terhadap kerusakan akibat aktivitas manusia!

**Daftar Pustaka :**

Kottelat, M., A.J. Whitten, S.N. Kartikasari & S. Wirjoatmodjo. 1993. *Fresh Water Fishes of Western Indonesia and Sulawesi*. Periplus Editions Limited, Jakarta.

Moyle, P.B. & J.J. Cech. 1988. *Fishes. An Introduction to Ichthyology*. Second Edition. Prentice Hall, New Jersey.

Sale, P.F. 2002. Coral Reef Fishes. *Dynamics and Diversity in a Complex Ecosystem*. Academic Press, New York.

Supriharyono. 2000. *Pelestarian dan Pengelolaan Sumber Daya Alam di Wilayah Pesisir Tropis*. Penerbit PT. Gramedia Pustaka alam, Jakarta.

## DAFTAR PUSTAKA

- Aquatic Biodiversity. The Wonderful World of Fish. 2005.  
<http://science.kennesaw.edu/~bensign/aqbio/lnotes/Fish/Fish.html> [18-11-2006]
- Effendie, M.I. 1997. *Biologi Perikanan*. Yayasan Pustaka Nusatama, Yogyakarta.
- Hadiaty, R.K. 2000. Beberapa Catatan Tentang Aspek Pertumbuhan, Makan dan Reproduksi Ikan Nilem Paitan (*Osteochilus jeruk* Hadiaty & Siebert, 1998). *Berita Biologi* 2: 151-156.
- Kottelat, M., A.J. Whitten, S.N. Kartikasari & S. Wirjoatmodjo. 1993. *Fresh Water Fishes of Western Indonesia and Sulawesi*. Periplus Editions Limited, Jakarta.
- Lalli, C.M. & Parson. 1993. *Biological Oceanography: An Introduction*. Pergamon Press, Columbia.
- Lerman, M. 1986. *Marine Biology. Environment, Diversity, and Ecology*. The Benjamin/Cummings Publishing Company, Inc. California.
- Merta, S.I.G., Suwarso, Wasilun, K. Wargiyo, E.S. Girsang & Suprpto. 1999. Status Populasi dan Bioekologi Ikan Terubuk *Tenualosa macrura* (Clupeidae) di Propinsi Riau. *Jurnal Penelitian Perikanan Laut*. Vol. V, 3: 15-28.
- Moyle, P.B. & J.J. Cech. 1988. *Fishes. An Introduction to Ichthyology*. Second Edition. Prentice Hall, New Jersey
- Nybakken, J.W. 1992. *Biologi Laut. Suatu Pendekatan Ekologis*. Terjemahan. Penerbit PT. Gramedia Pustaka Utama, Jakarta.
- Reinthal, P & J. Stegen. 2005. Ichthyology.  
[http://eebweb.arizona.edu/courses/ecol482\\_582/Lecture-1-2005-6.pdf](http://eebweb.arizona.edu/courses/ecol482_582/Lecture-1-2005-6.pdf) [18-11-2006]
- Sale, P.F. 2002. Coral Reef Fishes. *Dynamics and Diversity in a Complex Ecosystem*. Academic Press, New York.
- Supriharyono. 2000. *Pelestarian dan Pengelolaan Sumber Daya Alam di Wilayah Pesisir Tropis*. Penerbit PT. Gramedia Pustaka Alam, Jakarta.

Zairin, M. Jr., K. Sumantadinata, & H. Arfah. 1996. Perkembangan Gonad Ikan Balashark (*Balantiochellius melanopterus* Blkr.) di dalam Wadah Budidaya. *Biosfera* 5: 46 – 55.